朝鮮日報
二十日夕刊八面
發行人 申錫雨
編輯人 [illegible]光烈
印刷人 朴昌根
京城府堅志洞壹壹壹番地
發行所 朝鮮日報社
電話 光化門 二三〇〇番

時評 北中國動亂說

萬寶山事件이 導火線으로되어 日中間의國交가 逼迫하려는이때 北中國動亂의說이 왁작퍼지고잇섯다 石友三이平漢線에서 反蔣의軍을일으키고 孫殿英이이에結韓하야 擧兵하는바 잇스며 蔣 閻兩系의 西北 山西軍이 나도나도 좇겨커나와 反蔣的인 大軍을 닐으킨다고한다 이것은事實인가아닌가? 또어느程度의重大한 動亂性이잇는가업는가? 政治的興味가업슬수업다 南에는兩廣의反蔣이잇서 持疑하야 廢할이업스나 오히려天下의人心을 携貳케하는바잇고 長江中流三省의 共產軍의活動은 그心腹의患을 일우는이때 馮閻兩系의軍이 結束하여일어난다하면 그는尋常치아니한事態일것이다

×

石友三은 不安에떨어 드듸어禍心을품게된것이다 再昨年겨울 津浦線上에서叛反한後轉變하야 오늘에왓스되 그는反覆한남어지가 蔣氏에게 거의絶望이오 孫殿英도 雜色軍으로서 反蔣戰에參加하기數次에 內心이 自安치못하니 反하야安全을 엇할가? 雌伏하야 無事함을 求할가? 多少의思考가업슬수업는것이다 이제廣東이不 復될이업고 共產軍이아직도 活躍하는이때 石友三이首亂하는바가잇고 閻 馮이또한 어울리인다는것은 內外의疑懼가 대단할바이다 그는北中國이 다시動亂化한다하면 和平統一의소리가 어느덧슬어진中國에 새로운分裂의危機가 닥처오는것이라고볼수잇는外患이다

×

前者에 北中國의形勢를歷述한바잇섯나 北中國의形勢를決定하는것은 關內十萬兵을내이어 平津一帶를움켜쥐고잇는張學良氏이다 張이平津을坐鎭하고 韓復榘가 山東에猗角하야 猝然反蔣을할事情이아니라고하면 石友三이 率爾히擧兵카어려운것이오 自安치못하는勢가 드듸어擧兵首亂의幕을 열더라도 前述二勢力이움즉이지안는限에그勝算이적은것이다 오늘날中央의勢力이 적이滅裂한軍이開封에 顧祝同軍이 遣感이잇다고하자 그러나劉峙關 洛陽方面에잇서 언제나石友三軍과 山西 西北系軍을 牽制 威壓할수잇고 張氏의對內對外의 重大한利害關係는 中央과離叛하야 孤立的不利를 自取할理업스며 形勢가일어한바에 昨年濟南의成敗에 쓰라린經驗을보면서 蔣氏와의步調를 一致하게하야서 오늘날의地盤을어든韓復榘는 이제에無端히石友三과呼應하야 多凶少吉의 離反의 端을 열고저아니할것이니 蔣이江西 湖南에敗하고 兩廣의勢力이 크게떨치어孤城落日이 南京에依倚하게되지안는限에 張, 韓兩人이 猝然히反蔣을表明치안흘것이오 그럿타고하면 北中反蔣의戰亂이 우선動亂化의可能性이적다

×

馮 閻兩者가 냄금外遊치아니하고 韜躍觀望하야風雲을想望하니 石友三의擧兵이 그들에게큰衝動을줄것이오만일國際的勢力이 그間에先後하는傾向이잇슬수잇다 그러나그들이 組織的인聯結과緊密한統制가업시 그저各地에서奮起함이잇다하면 그는北方政府獨立當時보담 不利할이萬萬이라 北中大動亂을遂然히미들수업다 다만一波萬波全局이작구만 瓦解한다는것은 中國의大患이다

一定한條件下에 財政的으로獨逸援助

獨佛兩國의協定成立有望

獨佛第二回會商

【巴里十九日發電報聯合】 今日午後三時半부터開始된獨佛第二回會商은前後三時間半에亘하야繼行하고午後七時에至하야一次休息하야『부리앙』外相과晩餐을가티하고다시금會議를繼行하엿는바午後十一時에至하야會商結果에對하야『콤뮤니케』가公表되엇다此에依한즉佛、獨間에協定成立의成算이充分하다고생각케되엇다

【巴里十九日發電報聯合】 今夜前後數時間에亘한獨、佛第二次會商의結果午後十一時에至하야左와如히公表되엿다

佛蘭西는今後審議될詳細한點에關한一定의保留條件下에獨逸을財政的으로援助하기를決하얏다獨、佛兩國은今後政治的으로經濟的으로協力할것이다

獨逸兩相 米兩相을訪問

長期信用設定을要求

【巴里十九日發電報聯合】 獨逸首相『부류닝』外相『쿨류스』의兩氏는十八日의第一回會商散會後駐佛大使『훗헤ー슈』氏를伴하야米大使館으로 國務長官『스팀손』財務長官『메론』兩氏를訪問하야『에지』大使도同席하야獨逸財政救濟問題에對하야意見의交換을行하엿는바傳하는바에依하면獨逸首相『부류닝』氏는極力으로各國의獨逸에對한長期『크레딧트』設定이必要한所以를力說하야米國側에서는短期『크레딧트』를繼續하야갈것으로充分하다고하는意見을述하야此會議는不結果로終하엿다고한다『스팀손』『메론』兩氏는十九日午前의各國首腦部會議에列席한後廿日倫敦에서開催하는列强政治家會議에出席키爲하야十九日午後四時에巴里를出發하야倫敦에向할터이다

佛首相起草案 大修正難免形勢

英、米兩國反對意嚮

【華府十八日發電通】 米國大統領『후ー버ー』氏는佛蘭西首相『라바ー르』氏가十六日獨逸經濟危機救濟의基礎案으로서提出한五億弗『크레딋트』設定案에對하야米國政府首腦部와協議를行하고다시금滯歐中인『메론』財務長官『스팀손』國務長官及英國政府首腦部等과거듭大西洋橫斷無線電話로서協議를行한結果로對策決定을봄에至하얏다其內容은秘密에附하고잇는바 探聞한바에依하면米國은英國과協同하야『라바ー르』案에反對하게된것으로解釋되나反對의中心點은獨逸의償務에對하야三個國政府가保障責任을引受한다고하는點에잇서서米國으로서는政治的保障을必要로하는如何한協定에도參加를깃버하지못할事情에잇고그리고米國銀行家는萬若새로운獨逸의起債를獨逸의關稅收入으로補償하게되면『영』案에依하야잇의가든擔保下에發行되여잇는彼等所有의獨逸公債價格이下落할念慮가잇슴으로『라바ー르』案을깃버하지안는다이것커것合하야『라바ー르』案은적어도大修正을不免할形勢이다

兩國首相의會◇見◇情◇景

兩國感情好轉

【巴里十八日發電報聯合】 獨 …ㅣ닝』氏는佛首相『라바ー르』氏를訪問하고約一時間이나會談하고또한獨外相『쿨류스』氏도佛外相『부리앙』氏와會談을行하엿는바此會談은兩國間의感情을特히融和好轉케하엿다그러고『라바ー르』『부류닝』兩首相의會見에잇서서는『라바ー르』氏는百年의知己와如한態度로서接하야歐洲大戰以來最初로佛國을訪問한獨逸首相을歡待하엿다

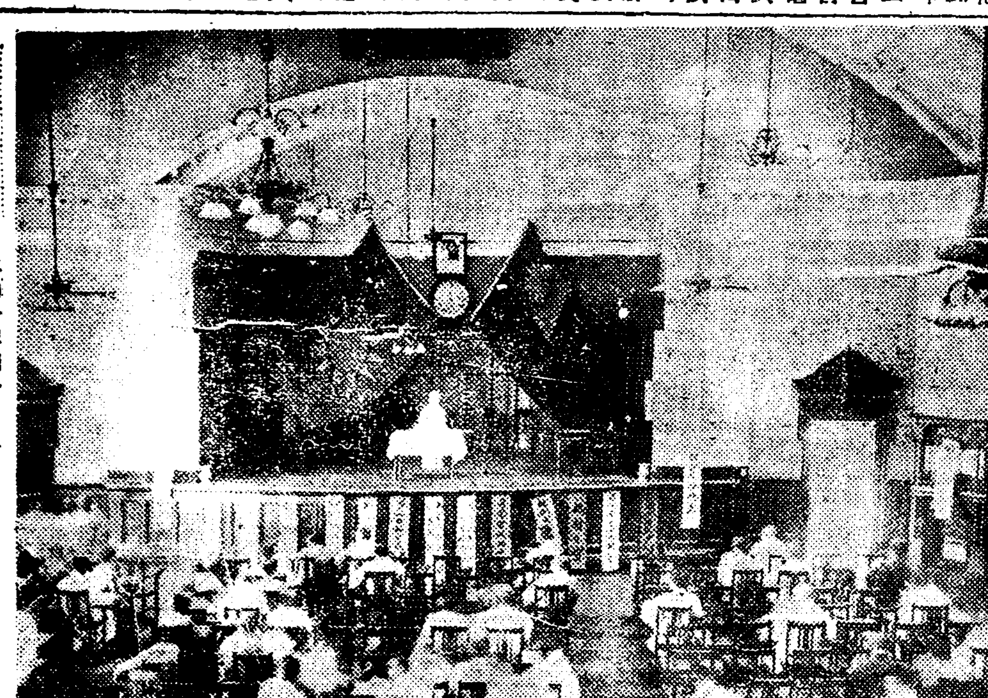

寫眞說明 上海各界聯合으로日貨排斥의第一聲을擧한上海總商會에잇서서의排日大會會場

北平、天津의戒嚴司令任命

【北平二十日發電通】 副司令部는昨日附로于學忠氏를北平張學銘氏를天津戒嚴司令에任命하엿다

增稅에憤慨한數千群衆 刑務所襲擊、囚徒解放

各官衙燒却、警察署長은重傷

印度에暴動勃發

【봄베이發】 十六日數千의暴徒가印度、마도라스洲南方푸도코ー타ー王公領의首都푸도코ー타市의刑務所를襲擊하야所內의囚徒들모조리解放하고다시行政委員會委員長의邸宅을비롯하야各官衙를襲擊하야亂暴의極을다하얏다警官隊及土兵軍隊가即時出動되엇스나暴徒때문에壓倒되어警察署長은重傷을입고到底히鎭撫할길이업슴으로푸도코ー타의東北三二哩地點에잇는토리치노보리로부터軍隊가急派되어이르럿다 原因은最近右王公領에서財產課稅를引上하는案이提出된結果一部의不平分子가該案을埋沒키爲하야盛히民衆을煽動한때문에今回의騷擾가일어난것이라고觀測된다

脫稅取締의 緊急國令

獨大統令發布

【伯林十八日發電通】 獨逸大統領힌덴부르그氏는十八日資本의海外投出과脫稅行爲와를嚴重히取締할目的으로二種의緊急國令을發布하엿다其一은

一、獨逸의納稅者는七月卅一日前에外國通貨의所有高를通告하라海外의獨逸會社도同樣適用을受함

二、納稅者는帝國銀行에對하야同行의現行爲替率로所有外國通貨를賣却하라

三、申告를怠慢한者는十年以下의懲役에處함、又故意로財產을隱匿하고申告치안는者는懲役外에罰金을科하고其財產을沒收함

四、此緊急令은正式으로法律의手續을經하야六月以上居住하는外國人에도適用함

其二는 獨逸人으로서海外에旅行할者는出發前百馬克을納付하라違反하는者는一千馬克의罰金或은禁錮의刑에處한다 이라하는法令이다

萬寶山事件과 兩國의對案

압흐로는具體的交涉에

【奉天十九日發電通】 張作相과萬寶山事件交涉方針을協議키爲하야來奉天中인吉林省交涉員鍾毓氏는午後三時半에奉天發吉林으로歸하엿다同交涉은石射吉林總領事와鍾毓氏間에具體的交涉에入할터인바中國側의對策은萬寶山朝鮮人二百名의今日外지의損害를賠償하게슴으로萬寶山으로부터撤去하라함에잇고日本側으로서는事態今日과如히『데리케ー트』한此際에歸國하는것은他地方의朝鮮人에도影響이잇슴으로絶對不可能이라하야萬寶山事件의前後交涉은相當한日數를要할것으로觀測되여잇다

陳銘樞氏討蔣 派에參加說

【廣東十九日發電報聯合】 前廣東省政府首席陳銘樞氏는廣東에代表를派遣하야討蔣派에參加하는意志를表示하엿슴으로廣東政府는即時로陳銘樞氏를第二集團軍總司令으로任命하엿다第十九路軍은韶州에集注하야陳氏의就任과同時에討蔣通電을發表하기로되엿다

北平에戒嚴令

【北平廿日發電通】 北平은今曉부터戒嚴令이發布되엿다

七個國代表者會議 佛內務省서會合

獨逸의財政問題를主로討議

散會後콤뮤니케發表

【巴里十九日發電報聯合】 獨逸財政危機及歐洲의一般問題에關하야協議하려고十九日은日曜日임에도不拘하고佛蘭西首相『라바ー르』外相『부리앙』駐佛日本大使芳澤謙吉、米國國務長官『스팀손』同財務長官『메론』獨逸首相『부류닝』外相『쿨류스』英國外相『헨더ー손』駐佛英國大使『티렐』卿、伊國『스칼의』白國外相『이ー만』의諸氏等은目下巴里에在한關係國七個國代表는十九日午前九時內務省에서會合하고잇다

【巴里十九日發電通】 今朝來로佛蘭西內務省에서會合하고잇는獨逸의財政問題及歐洲一般問題에關한七個國代表者會議는午後二時에散會하고左와如히『콤뮤니케』를發表하엿다

會議席上獨逸首相『부류닝』氏는獨逸의今日狀勢를說明하야危機救濟의方法에對하야提議하얏다 그래서會議는佛首相『라바ー르』氏의提出에依한明二十日倫敦에開催될列國政治會議의對議事項은嚴重히獨逸의財政危機의問題만에限定할旨의提議를採擇하엿다同時에佛政府代表者는同會議에出席할旨를聲明하엿다

그리고同席上獨逸首相『부류닝』氏는萬一一週間以內에獨逸의危機에對하야何等의救濟策을發見치못하게되면吾人은其結果獨逸에如何한일이起하드라도其責任을負할수업다라고聲明하엿다고한다

、倫敦會議主題는 獨逸의財政問題

檢討를制限키로意見一致

『콤뮤니케』의內容

七個國代表者 紀念撮影

【巴里十九日發電報聯合】 本日의七個國會議後에『콤뮤니케』가公表되엿는바左와如히述하고잇다

今日의會商에잇서서佛國首相『라바ー르』氏는먼저過去數日間英、米、獨의代表間의會議內容을各國代表에게通達하는同時에佛國案의條件을反復하야說明한다음으로『부류닝』氏는獨逸의經濟的財政的危機의現狀을簡單히披瀝하는同時에此危機打開에希望하려고思惟되는國際的對策에關하야自己의見解를述하엿다日、英、米、白、伊代表는交代하여起하야此重要豫備會商에列席함을得한것을欣快하는旨를述하고다음으로各代表는獨逸의難局이歐洲經濟의安定에影響이잇는事實에徵하야各自國政府가最大의注意와同情으로써獨逸救援의可能性을檢討할것에對하야保障을與하얏다各代表는누구든지關西閣僚와會議한結果彼等이품고잇든滿足과希望을披瀝하엿다그래서『라바ー르』首相의要請에基하야倫敦會議는嚴格히獨逸의財政的經濟的危機의檢討에制限하기로意見이一致하엿다『라바ー르』首相은更히今日午後에잇서서의獨、佛閣僚의會議이倫敦會議成功의促進을要望하엿다

英米首腦部 十九日倫敦到着

英政府는緊急閣議열고 政治家會議對策協議

【倫敦十九日發電報聯合】 巴里에잇서서의列國豫備會議를終了하고드듸여明日의倫敦會議에出席하고자今日午後四時에巴里를出發한英國外相『헨더ー손』米國務長官『스팀손』同財務長官『메론』의諸氏는今夜深更에倫敦『뷕토리아』停車場에到着하엿다驛頭에는黑山과如히群衆이熱心히一行을出迎하야頗히盛況의光景을呈하엿다『헨더ー손』外相은

巴里에잇서서의此數日間事態의經過를『맥도날드』首相에게報告하고자同停車場으로부터『다우닝그』街十番地의首相官邸로急行하엿다『헨더ー손』外相의報告에基하야英國政府는廿日午前에緊急閣議를開하고同日午後六時부터開催될倫敦列强政治家會議의議事及順序를決定하기로되엿다

石家莊以北을 奉軍、防備에全力

戰線退却時石軍에게 武裝解除된者七百名

【奉天十九日發電通】 旣報奉天軍騎兵第四旅郭希鵬軍은河北南部의戰線으로부터退却時에石友三軍으로因하야七百의兵은武裝解除를當하엿다는報가當地에達하야東北軍當局은憂慮하고잇다

【奉天十九日發電通】 奉天軍은石家莊以北의守備를堅固케하기爲하야河南省南部의戰線을短縮하고廣平以南에駐屯하고잇는步兵第六旅騎兵第四旅를北方에後退케하엿다此로因하야順德의石友三軍과山東의韓復榘軍이聯絡을取케되야石軍의對奉軍策戰上非常히有利하게되엿다

黑龍江軍北平向發

【奉天二十日發電通】 平津方面에增援될黑龍江軍三個旅中第三十旅는十九日來로打通線으로輸送開始되어三個列車로打虎山을經由하야北平에向하엿다

獨逸賠償條約 第一回委員會

【東京廿日發電報聯合】 그 締定의獨逸賠償條約審査의樞密院에잇서서의第一回審査委員會는廿日午前九時半부터樞密院事務所에서開會되엇는바倉富、平沼正副議長外各委員과二上翰長政府側으로부터幣原、井上兩相과武內法制局長官、永井外務、河田大藏의兩次官其他關係官이列席하야去十一日調印된獨逸賠償條約의

一、獨逸國과賠償權國間의協定

一、償權國間의決定

의外에關한八件을上程하고幣原外相으로부터詳細히說明을하고審査方針에關한協議에移하엿다

上海에서日人의 商品을沒收運搬

日本商人은極力警戒

【上海二十日發電通】 排日運動이漸漸旺盛하는此際十九日에日本人經營金星洋行雇人이商品의硝子原料硝石을荷車에積載하고中國街寶山路를運搬中江灣省小黨局員이『排日運動具體化의今日日本商品의沒收는當然하다』고此를局內에運搬하야갓다公安局은抗議에對하야모르는체하고洋行은二十日朝總領事館에呼訴하엿는바排日運動者의最初로日本商人은非常히警戒하고잇다

軍縮全權內定

【東京十九日發電通】 明年二月壽府에開催되는一般軍縮會議의陸軍代表는아즉決定치못하엿스나陸軍側은今次의定期異動에서이미此를豫想한人事行政을行하여서全權과首席隨員은左와如히內定하엿다

全權 中將 阿部信行

首席隨員兼空軍代表 陸軍次官 中將 杉山元

第四師團長

即今般異動으로中央部에入함을보아서明白한것이다

朝鮮問題로 重大決意表示?

日中交涉經過如何를 貴院各派서監視

【東京二十日發電通】 對露外交問題에關하야政府의態度를嚴重監視하는貴族院은更히最近萬寶山事件과朝鮮事件의勃發에鑑하야各派間에現內閣의外交方針에對하야是非의論議를加함이만흔며桑木에는德川議長의提唱에依하야特히朝鮮、滿洲視察議員團을派遣하기에至하엿는바公正會에서는公式的으로하는視察團으로서는眞相調査를할수업나고在大連의高崎男에게實地調査를依願하는外綱原後丸男도近近朝鮮으로渡來하야各地朝野와會見하야調査를行할模樣이며硏究會의裏松友先子도가티朝鮮에와서調査하기로되엿슴으로今後의日中交涉의經過如何로는北洋漁區問題로이미相當히硬化하고잇는貴族院에서는滿蒙問題朝鮮統治問題에關하야重大한態度를表示하게될것으로其進展은頗히注目되여잇다

若槻首相의時局觀

東北、北海黨大會席上 時局問題로獅子吼

【東京十九日發電通】 民政黨東北北海道大會에 서서의若槻總裁의演說要旨는左와如하다

一、후ー버ー大統領의休日案은世界經濟界復活에適當한措置라고認定하고同案에對하야는斷然其成立에協力하라고한다

一、世間에는速히滿蒙問題에關한根本方針을確立할것이라는소리도들엇스나我等은이미其根本方針을決定鮮明하고잇는것으로도새삼스러히確立할方針이잇다고는생각지안는다日本은滿蒙地方에잇서서現在日本의國民的生存과緊切한關係가잇는權利利益을享有하는者로過去數十年의歷史는이미日本國民全體間에이에關한一定한信念을與하고잇다此際假令如何한方面으로부터如何한要求가잇드래도日本으로서이러한性質의權利利益을放棄할수업는것은公平한識者의容易히認定하는바이다中國의治外法權問題이든지滿洲의鐵道問題이든지我等은以上의方針으로서處理하라고한다昨今中國問題에對하야世間에種種의議論이잇슴을알고잇다그러나此等의說에對하야余는압혀말한意見은中傷的이나마我等의所信을明白히하는者가잇스라라고생각한다萬寶山事件에對하야는朝中人間에誤解反感의溝를除去하고互相融和하야平和的生活을營하도록方法을講하야서轉禍爲福이되기를바란다

一、北洋漁業問題에關하야는兩國當局者間의率直한意見의交換에依하야幾多漁業問題의懸案에對한雙方의立場을公平히調査하야紛爭原因을根絶하도록準備中이다

一、我黨內閣은不景氣打開를爲하야日夜熱心으로苦心하고잇다게따가世界全般의經濟界는昨年에比하면漸次整頓되야간다物價도此以上低落은하지안는다我等은國民이不景氣의千辛에闘爭하고此를克復하려고하는不屈不撓의精神을發揮하는努力에對하야는참으로感謝하야마지안는다

다음此會政策의整備擴充産業의振興對外貿易의進展과漁村의救濟等에對하야述한바잇섯다

民政黨東北 北海大會

總裁以下五千名參集

【秋田十九日發電通】 若槻新內閣의施政方針을天下에宣明할振初의機會라하야內外의視聽을集注한民政黨東北北海道大會는十九日午後一時부터秋田市紀念會館에서擧行되엿다若槻首相町田農相、田中文相、櫻澤顧問、山道幹事長以下東北北海道選出貴衆兩院議員前代議士三十名을비롯하야黨員約五千名의參集下에土田萬助氏를議長으로推하야宣言決議를滿場一致로可決한後萬雷와如한拍手를迎하면서若槻總裁登壇하야內治外交特히對中及滿蒙政策、世界軍縮會議、世界平和에處한日本의態度行財稅三大整理에對한政府의所信을約四十分에亘하야强調하고다음으로祝辭祝電의披露가잇슨後大會를閉會하고繼續하야大懇親會를開하엿다

大會宣言

【東京二十日發電通】 民政黨東北北海道大會宣言은左와如하다

我黨內閣은政友會失政의後를受하야內外國情의不安一掃에努力함이二個年에擧黨一致로幾多의重要政策을遂行하야內外의欣快로하는바이다吾人은金解禁을斷行하고緊縮政策을遂行하야國家財政의安固를求하고또한倫敦海軍會議에서國民의負擔을輕減하고行財政稅制의根本改革을斷行하려고하는것은日本의地位를鞏固安定케하려는所以이다反對黨은世界의大局을不知하고日本政策을誹謗하려고하는바로觸笑를不斷하는바이다吾人은一層團結하야責任을痛感하야目的達成에邁進할것을期함

大會決議

【東京十九日發電通】 民政黨大會決議는左와如하다

極力現內閣을支持함으로써我黨政策의實現을期한右決議함

與黨內에서도 拓務省廢止反對

紛糾는難免할形勢

【東京十九日發電通】 行政整理準備委員會第二次調査會에서拓務省廢止其他의大綱이決定되엿는바原拓相은拓務省廢止에絶對反對意見을가지여서同廢止問題가臨時行政審議會가開催되기以前에잇서서閣僚間에充分한意見의交換을하자는意見을가지게되여近近閣議에서井上主査委員에對하야行政整理案의說明을要求할模樣이다拓相의反對理由로되는바는殖民地의事務는各地域마다特質을가지고잇스나相互로密接한關係가잇서서此等各地域을通하야一貫한政策을樹立함은國策上緊要한것이다이重大한拓務行政을總理大臣에게一任하라는것은無謀極한措處이며國家的見地로부터絶對로承認할수업다고하매與黨內에도拓相說을主張하는小泉、町田、櫻內各相도拓務省廢止商工、農林兩省合併에는反對의模樣으로前途가複雜하야紛糾는不免할어려운狀勢이다

人事消息

▲汪榮寶氏(駐日中國公使)平壤方面의視察을마치고十八日午後入京朝鮮호텔投宿

八面錄

○ 寶城郡廳에서 高價放賣해주마고栽培奬勵하고 實地販賣는廉價로하야

○ 紫雲英販賣場에 五百農民騷動 牧民이아니라困民

○ 개繼愛구경하노라고모인群衆을본警察部長이武裝警官을出動시켯다

○ 소繼愛만구경하얏스면全國總動員할터이지警官이驚官

○ 獨佛兩相第一回會議에서兩國感情을融和好轉케하얏다지外面好轉이소용잇나內面好轉이업서야지

大阪着名問屋案內

夏物 羅紗洋服 製品品揃
商店에限하야商報及生地見本送呈함
大阪市谷町一 石尾仁本店

洋服附屬品
ヱヌケ印 ワイシャツ、カラー
大阪市東區南久寶寺町心才橋筋東入
茅本シャツ製造所
電話船場三七八二番·振替大阪七二九七六番
貴店帝捺印하야申込하는분에게만型錄送呈

●頭痛에는ノーシン●

피부병최신약
아스다ー
아스다ー는피부에흡수가잘되고, 살균력이강대하야, 속히소양과동통을제거하며, 괴생균을절멸케하야완전히치료의목적을달케합니다。
(증응적) 아장풍·완선·음광습진·개선·두부안면의『태독』백선·농양진·만성습진·포행진·피부염

職業
遠近不問男女自宅에서永久히되는分確實한손일製品은買受함書見本進呈
●時約店募集●
大阪港區九條北通三 博信社

△宣傳은商... 大의成功의最秘訣이다

就職
木工鐵工二十人無料就職 採用有意人은二錢切手로心得書를請求하시요
京城府崇仁洞二二 興亞工業硏究社 電光二二三七
年齡自十八로至二十五歲

담벅'짓무르는병엔
씨카로ー루
シッカロール
治療에豫防에効力第一
內務省衛生試驗所檢定證明
到處藥店에잇소
定價廿錢 五十錢 一圓
和光堂本舖
S—18

熱火가튼奉仕精神

第三回文字普及班
日間에八百名超過
叅加學校三十二校 【十九日現在】
男女學生總動員

본사주최제삼회하긔학생문자보급반(第三回學生夏期文字普及班)의 신청가입자는지난십구일까지 반원총수 팔백사십륙명의 다수에 달하얏스며 계속하야 남녀귀향학생들은 본사에 련속답지하는중으로 시골학생들의 귀향일을 오는이십오일까지로 한하고 추상(推想)하야 일천오백명을돌파하기는용이한 현상인데 긔한바와가티학생문자보급반원의학적별(學籍別)을 우선 십구일까지의 분을 가지고 표시하면 시내배재고등보통학교(培材高普)의일백팔십륙인을필두(筆頭)로하야각교의재적생으로의 수효는다음과갓다

培材	一百八十六人
宣川信聖學校	十四人
中央基督學校	六十人
松都高普	三十人
中東學校	六十人
中央高普	四十五人
徽新學校	四十八人
普成高校	三十人
徽文高普	三十六人
電機學校	十五人
工學校	十人
啓星學校	十人
儆南學校	二十人
大邱高普	三十人
第一高普	二十人
第二高普	十一人
大邱農業	二十人
東星商業	十五人
崇正高普	五十人
耶蘇教女高	十四人
普成專門	十一人
大師範	三人
京大	二人
延專	十五人
醫專	四人
高農	二人
高等課備校	十五人
槿花女高	二人
善隣商業	十五人
梨花	十人
日大	二十人
山陽中學	十五人

▲合計八百四十六人

南北各地가響應— 原本四萬餘部注文
又復大大的으로增刷

본사에서직접접수한하긔학생들의 남녀문자보급반원의 수효가 십구일현재로 팔백팔십륙명이라함은 별항과갓거니와 본사지분국을통하여 남북각지방에서『한글원본』을청구하여온것이십구일까지 따로히 사만륙천칠백오십부의 다수에 달하얏스며계속하야압흐로 얼마나 만흔부수의주문이답지할는지이는도저히예상을 허락치안는 터임으로본사에서는또다시대대적으로원본을증쇄중이다 과연 민족적봉사사업의 우뢰와가튼 각지인사의향응과 지지는 신흥하는조선문화건설의 확실성을 말하는일단의사실로주목할만한터이다

無學籍生 또四百餘名
일반교화사업종사자 班員累計一千二百

본사에서 수리하는 한글보급반 중에는 다대수가 작금에고향에 돌아가는 남녀학생들외에 일정한학교 학적은업스나 교화사업에종사하는 일반청년으로 이사업에 공명하여보급반에 가입코저 지원하여온것도 또한만타 작십구일까지 이러한 일반청년에 의하야 접수된수는 실로사백여인의 다수인바 학생측의약팔백팔십륙명을 합하면 일천이백팔십륙명에 달하엿다 그러고계속하야 련일본사에는 보급반운동에참가코저하는 유지자의 격증으로 증쇄중의 한글원본의작업을진행중에잇다

汪公使 再入京
平壤視察感想

조선사건진상(眞相)조사차로입경(入京)한왕주일공사(汪駐日公使)는평양(平壤)시찰을맛치고십구일 오후여덟시 오십분에다시경성으로 도라와서 조선호텔』에체류중이라는데왕방한긔자에게대하야 다음과가티 소감을말하엿다

『평양에서는 십오단체의 대표자와 회견하엿는데 각대표등은금번 조선사건에 대하야모다유감의 뜻을표하고 사건의원인은 각방면사람들과 가티 조사하엿스나 결국 여러가지 류언비어(流言蜚語)로혜하면 중국인이 조선아동을죽인 해켯다는풍설이잇는 외에원인으로인정할아모것도발견하지못하엿다 본국정부(本國政府)는비상히강경한 태도를가지고 잇다는신문의 보도가 잇스나본국의민론(民論)이그비상히 불평되어 잇슴으로정부로서도 당연한것이다 그러나결국은 원만한 해결을보리라고밋는다』

라고 공사는이십일 인천(仁川)에서중국군함진해함장(中國軍艦鎭海艦長)과회견하고이십일일에는 경성을출발하야 신의주(新義州)를경유하야 봉천(奉天)북평(北平)으로향발하리라한다

七十名歸還 收容所廢鎖
總商會서引受

【平壤】 이십일에폐쇄예정이든의회강습소의 중국인 피난소에수용중이든피난중국인칠십명은이십일오전에 안동현을 향하야 출발하고 남은 이백사오십명을 평양중화총상회(中華總商會)에서 맛기로하고 다음과가튼 오개조항에서십구일로써폐쇄하엿다

一、現在收容所에收容中의中國人은中華商會에서全部引收함

二、中華總商會에서는適當한合宿所를設置收容하되十日間의食料薪炭을現品으로支給함

三、入院中의家族은當然第一項에包含함

四、內外的病人으로外出에不能한者는病院에入院케함

五、義捐金은集合되는대로交附한다

이상의오개조미테서 직보와가티 동승두(東昇斗)성(聚合盛)에칠십명 흥승두 명창공(永盛公)에백명을수용하엿고 농민은평천리(平川里)이십사명기림리(箕林里)삽삽명대치령리(大峙嶺里)사십칠명선교리(船橋里)백이십사명을수용하여 농업에 종사하고잇는데가옥수리(家屋修理)를조선인이십여명식 몰려와서 조력을하며청심을데면(冷麵)으로대접하는등 조중인사이에 조금의간격도업시 케일 케이야를지나갓다한다

大整理風과 勢力圈爭奪戰
인사대정리, 악습을일소
總督府內喜悲雙奏曲

신임 우원(宇垣)총독과 금정전(今井田)정무총감은행재정(行財政)의정리와인사의대이동(人事大異動)을단행하야소위쇄신(刷新)하리라고 성명하엿다 긔보한바와가티국과폐합(局課廢合)과지방청의부계(部係)축소등 뒤를니어 각국장급(局長級)은물론부부과장(部課長)지사(知事)등에밋치기까지 대대적으로 정리하고신인물등용(新人物登用)을본위로하야 종래묵어오든 추잡만정실관계와 전통적구습(傳統的閥習)을일소할것을맙하고잇다 경무(警務)학무(學務)의량국장은 이미신임하엿거니와 현재남어잇는 국장급으로 심택법무국장(深澤法務局長)은퇴한이외에는 금촌내무국장(今村內務局長)과송촌식산국장(松村殖産局長)등은이미사표를제출하야 명이십일일 동경정부의각의(閣議)결정만기다리는중이요대촌철도국장(大村鐵道局長)은새간에 사표제출설이 매우선전되고잇스나 사임하기까지의 사정에이르지는안엇고더구나철도십이년계획(鐵道十二年計劃)관계로이것이 완성되기까지는 우원(宇垣)총독도그사임을보류할것으로관측된다 그런데이와가티소연한중에 희비극(喜悲劇)의 일막은 총독부내최고간부 급인모모국부장(局部長)간에 소위 재래(在來)신수(新輸)의량파(兩派)로써세력과지위쟁탈전이연출되야 커다란에 놀러잇는 총독부내외의인심은불안하다한다

擔任判檢出張으로 滯延되는思想事件
◇모중대사건도예심지연◇
未決中의五百餘名

경성지방법원(京城地方法院)에 계속되어 미결중에잇는 치안유지법(治維法)위반등 사상사건(思想事件)의관계인원은약오백명에 달한다는데 사상전문재판장금천(思想專門裁判長金川)씨는동경(東京)에출장중이며사상전문검사(思想專門檢事) 삼포(森浦)씨도 그의고향에 도라갓슴으로 모든사건의 취결은더욱 차연되는것이며예심(豫審)중의 모모중대사건도 취조는 뭇낫스나조회(照會)와촉탁(囑託)등관계로종결을보지못하고잇는것이라한다

失踪一週日經過—
斷髮少女踪跡杳然
五十圓懸賞코搜索

시내고시정(古市町)오십칠번지 신현재(申賢休)의장녀애경(愛慶)(一七)은지난십삼일오후 구시경에 길거리에나와놀다가 마츰내 행적이업서진후 우금까지종적을 알수업서 그의가정에서는 오십원을 현상금으로 걸고서팔방으로 수색중이라는데 일주일전에 행방불명되든날 애경은머리는 단발하고 힌봉탄사치마다지옷에 검정고무신을 신엇섯스며 키는삼척가량이라 한다

檄文原稿作成後 學校騰寫機로印刷
송국된사회단체격문사건
團體檄文事件眞相

재작일경긔도 경찰부에서 검사국으로 넘긴격문사건의 관계인물은

▲全州郡全州面多佳町金聖男(二四)(一名一張)▲市內花洞孔元檜(二五)▲市內黃金町鄭允熙(二三) ▲金化郡金化面鄭志鉉(二三)(以上拘束)▲高陽郡延禧面丁甲福(二六)▲市內西大門町鄭靈永(二六)(以上不拘束)

의륙명으로 지난오월 하순중 김성남이가 하숙하고잇든 시내 공평동보신려관(公平洞普信旅館)에서공원회와협의하야격문을작성키로하고 다시 정윤희의 찬성을 어든후 김성남은원고를 작성하고 공원회는 원지에쓰고 정윤희는 등사를하엿다 그러고 정지현은 김성남의 의뢰로원고를정정첨작하여 주엇는데 인쇄는륙월구일 락원동 모학교사무실에서 학교등사긔를 무단히사용하야 칠백오십부를 인쇄하여가지고 김성남은 정갑복의도음을 바더가지고 각단체에발송하엿다 또정운영은 출판로동조합에온격문을 바더가지고 다른동지에돌리어보엿다는것이다

「이러타」押收

사회실정조사소(社會實情調査所)의기관지『이러타』의 제이호팔월호는 당국으로부터 원고전부를 압수하고 불허가처분하얏슴으로 부득이동사에서는 팔월립시호를 발행하고저 방금준비에분망중 이라한다

梨花의 畜娘 加奈陀行
명조에출발

인품양전하고 재조가 탁월하기로 리화(梨花)의 녀왕가티일홈잇는 조은경(曹恩卿)양은 명이십일일 아츰열시 경성역발렬차로 북미(北米)카나다『토론토』로 음악수업의길을 떠나기로되엿다 양은일즉이 리화녀자고등보통학교 시대에는 녀자정구계의 화형으로 당대운동계의총아이엇다 그후 리화전문음악과에서 피아노를전공하고 작년졸업하자 동녀자고보의 선생으로잇섯다 일즉부터 그의고향은그방면전문가들의 만흔칭송을 바더온바이거니와 금후사년간을 다시 커덕에서 피아노를전공하리라한으로 악가의편영이 더만히 발휘될터이다 그러고배는 이삽오일 횡빈(橫濱)서『엠푸레쓰, 오푸, 재팬』호를 타게될터이라한다

◇사진은조은경양

平壤兩檢事局 總動員再取調
중화, 강동량서감제처분자
二百五十名의多數

【平壤】 십구일은일요일임에도불구하고 평양지방 복심법원검사국에서는시원(柿原)검사장 진구정(津久井)검사정은 팔두로 석천(石川)림(林)패원(貝原) 정원(井原)서전(西田)시보와서긔(書記)등오전원을총동원식혀 례일과가티 오전여덜시삼십분부터 검사장실에서약한시간동안 보고와 지시를맛친후 각부서대로 대활동을개시하엿는데 평양대동량서의검거도십팔일로써대개일단락을고하엿고 중화(中和) 강동(江東)량서기타지방에서 강제처분(强制處分)을밧고평양부소에 수용된자총계이백오십명에대한재취조(再取調)를 동원총에 행하게되여석천(石川) 본도(本島) 중촌(中村)의세검사는 형무소에 출장하여잇섯는데 이백 오십여명은 대부분이범죄명확한자들만임으로금일의재취조결과는예심에긔소될가 직접공판에 회부될가그러치안흐면 불긔소처방이 될가를결정하게될것으로석방될자는 고도(高島)에서면업을모양이다일방고도 장예심에 긔소된자를취조하엿다 한다

飮料饑饉 僅免
일긔덕입은 京城의水道

경성은 인구의증가와 수원지의 협착으로 해마다유료수의 위협을바다왓는데 금년은 칠월달에 례년에업시대단히 긔온이내리어 수도의사용량도 퍽적어젓다 즉금년중의 최고사용량은칠월십오일 이엇는데 당일은일긔도칭쾌하고 더웟스나 구십이만이천삼백여립방척으로 작년구십륙만오천여립방척에 비하여 퍽줄엇다 서늘하면 금년은 음료수부족이라는 위협은긴혀 업스리라고 경성부수도과에서는 퍽락관하고 잇는터이다

夏期休暇의奉仕事業

第三回歸鄉男女學生文字普及班

본사에서『아는것이힘배워야산다』는표어를 세우고문자보급을꾀하기위하여 귀향남녀학생문자보급반을 조직하고문자보급에힘을다한두해동안에 각방면인사의열렬한원조와 참가학생제군의막대한열성으로 예긔이상의조흔성적을나타내서 만흔무식한동포에게새로운광명을주게된것은우리가티깃버하며제씨에게감사를들이는바이다 그러나 아즉도우리동포가운데광명을보지못하고 문맹지옥(文盲地獄)에서 울고잇는이가일천칠백만이라는섬직한다수이니우리할일의압길은아직도멀고멀다 이제또하긔휴가의 시긔가멀지아니하매 제삼회로남녀학생문자보급반을 모집하오니전조선남녀학생은『먼저깨운이가못깨운이를깨워주는고귀한정신』으로만히참가하야전보다도더한층 노력하여주기를간절히바라다

班員募集規程

一、中等以上男女學校學生으로 夏期休暇中한글普及에努力하고저 奉仕的誠意를가진이를班員으로募集함

二、學校當局을通하야加入을申請하는同時에『한글原本』을請求할일 但特別한境遇에는本社에直接申請함도得함

三、學資를補助하는意味로成績을보아左와如히賞品을進呈함

一等	十人	每人	十圓
二等	二十人	每人	五圓
三等	五十人	每人	三圓
四等	百人	每人	本報二個月分購讀券

一、等級審査는解得人員數의多寡를따라定함

一、參加申請은七月二十五日以內로함

一、參加班員의通信文은本報紙上에揭載함

아는것이힘·배워야산다

朝鮮日報社

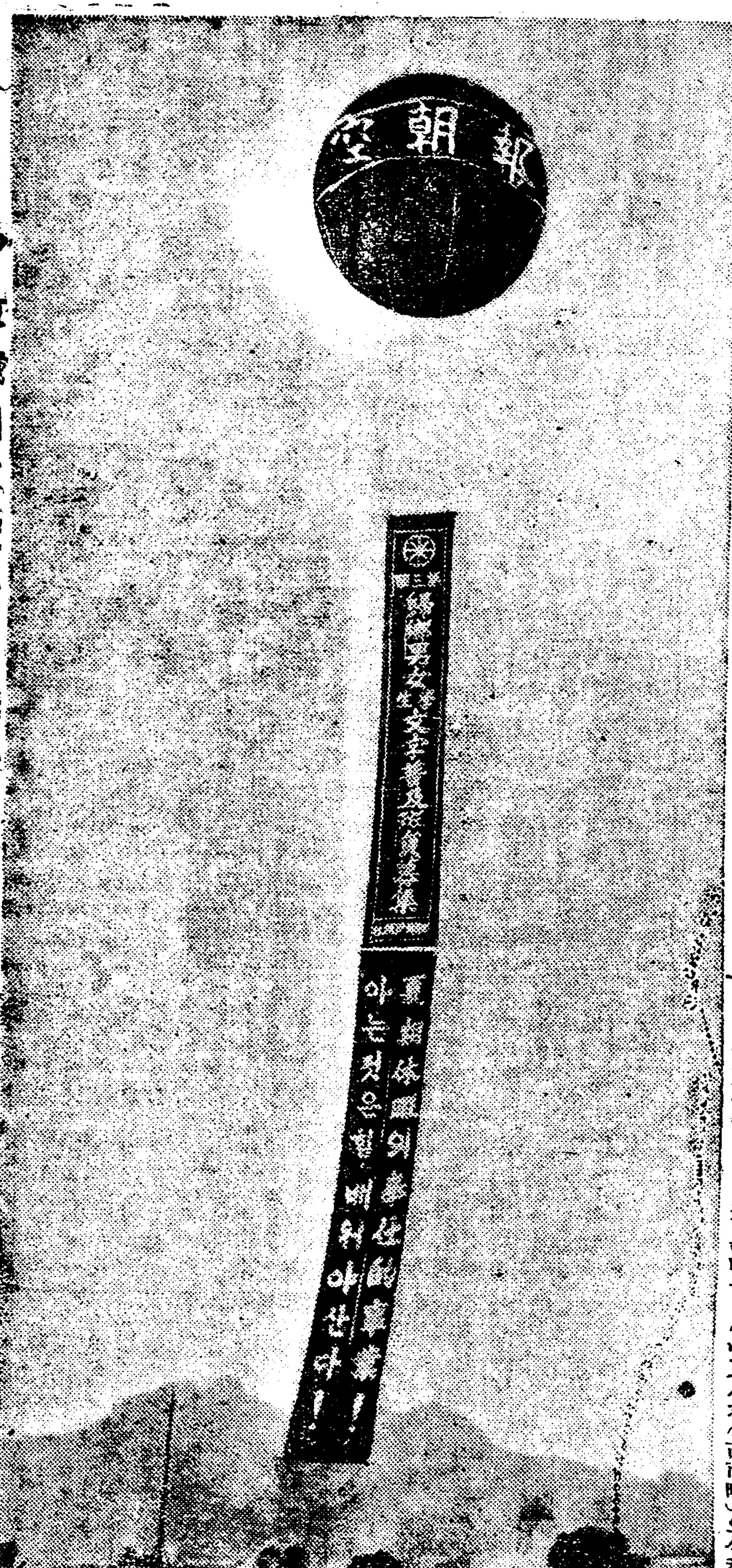

◇—京城의天空外지飜飜하는文字普及旗!

煉瓦石工不足 賃金이昂騰
임금더주어도기술자업서
平壤請負業者打擊

【平壤】 습격사건으로인하여 중국인목공(木工)토공(土工)연와공(煉瓦工)등의귀국으로인하여 토목, 건축(土木, 建築)계에 큰지장을 일으키엇는데 남어잇는 련와공은 사오명 목공은이십이삼명 창공은 전부귀국하여 목하의 건축중에잇는 련와가옥은 중지상태에싸저잇고 따라서대책강구에 분망중이다 조선인 중국인의 일급도 종전보다 오십전이상 의원이 놉하젓스나직공을어들길이업다 따라서청부업자(請負業者)의막대한손해(落札金額)에대한손실이컷다 한다

離婚訴에는勝利코 校長地位는내노하
안해의폭행에서해방되자
辭職한申模範校長의難關

경긔도 룡인군 송전보통학교장(龍仁郡松田公普通學校長)으로 전조선에서 오직하나인 주임대우(奏任待遇)의 모범교장 신분으로 폭행상습(暴行常習)의 안해 림애지(林愛只)(三五) 녀사를 상대로하야리혼소송(離婚訴訟)을 제긔한까닭으로 교육계(教育界)는물론사회의 비상한 주목과 흥미를모흐고잇든 신현정(申鉉鼎)(四五)씨는 이십일 경성지방법원 가등판사계(京城地方法院加藤判事係)에서 승소(勝訴)의판결을어더국가(國家)와사회(社會)를위하야또는남의자녀(子女)를가르치는몸으로자괴의몸부터 개선하자든터로 리혼(離婚)의목적을관철하엿다한다 그러나 폭행(暴行)구타(毆打)등가진모욕의 안해구속에서 자유의몸이된 신씨(申氏)는 또다시괴로운 난관(難關)에 거게되엇스니 그는뜻밧게 교장의지위를 버노케되엇다한다 칠인자녀를가진 그의신생활(新生活)은 엇더케전개될는지또한주목되는것이라한다

檄文事件으로 鍾路署焦燥活動
박영희씨등도아직못나와
事件正體尚今未判

각중등학교에 배부한격문사건으로 종로서고등계에서는 근일맹렬한 활동을하고잇다 십구일에는 조도전대학예과(早稻田大學豫科)학생 홍모(洪某)외한명을불려다가 취조중이엇고 십일에는 신간경성지회 해소위원으로잇든 정희찬(鄭喜燦)씨를불려다가 수등(首藤)경부가 취조중이엇다 그외에도 실업권수학교생도 정모(鄭某)의 권모(權某)등 각방면에서 용의인물을불러다가 련일취조중인데 아직어떤단서가 나온듯십지는안타 그러고일전동서에검속되엇든『푸로』예술동맹의 박영희(朴英熙)씨는 별개사건으로 아직취조를밧고잇는중이고 김현(金鉉)씨등은십구일석방되엿다

리질=양귀부족 미독,등어
社會奉仕로
秘方=公開
右各病의症!!泄瀉의療法!!神通
한새金治劑는中原名医의確實한秘方!!
萬을社會에奉仕!!하기爲하야三百名에
限하야代價를
料添付

御宴會는
食事는 安全한
北京料理 蓬萊閣
京城北米倉町
電話本局

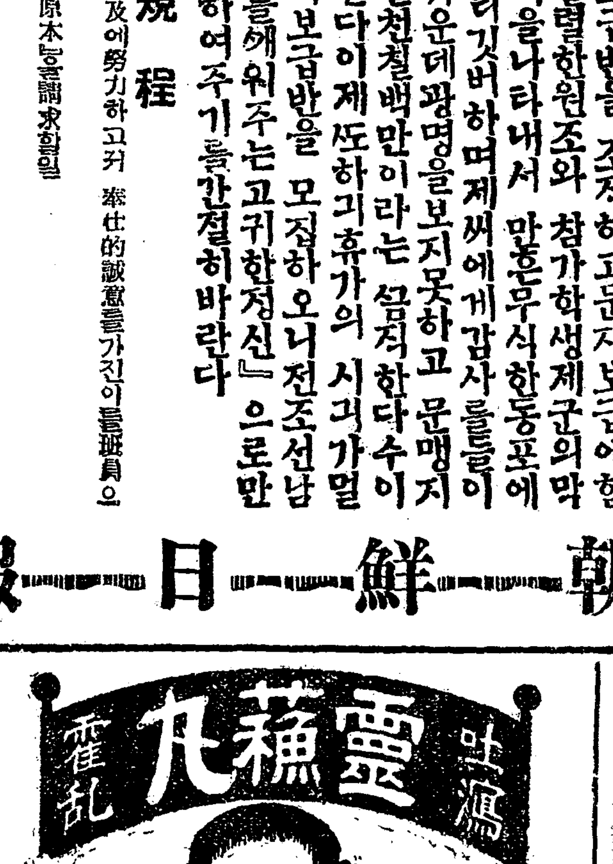

減價斷行
맛잇고 싼料理로여러분께서잘아시는花月食堂에서今般에새로日本에서熟練한料理人을雇傭하엿다가새調理法으로大小의宴會는勿論簡單한食事까지도모다싸고이전보담더-맛잇게提供하겟나이다 一次枉臨하여試食하여주옵시기를伏望하나이다
京城黃金町二丁目네거리 日本生命빌딩內
花月食堂
電話本局二、一五七 三、八六〇番

체중환자여
새로발명한경오-를쓰오
만일무효면돈을도로드리오
누구나를론하고 대개체증이잇는데 삼십년된 체증으로 일본조선각대병원에입원도하고 별별치료를다하야도안낫든 체증이 동일경오-박사가신발명한경오-란약이주일분에완치햇다 그러나삼십년만성된 고질위장병이아니오 수일내로씻슨듯이낫습니다 만일무효면돈은 도로드리오니 일시라도 속히 경오-를 쓰오
京城府西大門町二ノ八六

◇本社京販 電話光化門 一八七番

豪雨로土崩 百五十町浸水
창원북면수리조합지구 七萬圓드려改修工事

【昌原】 경남창원군북면수리조합은 대정십년에 설립된바 수리면적 이백구십오정보나 되어 상당한실적을 어더오든바 지난번연속적 호우로말미암아 배수문잇는 뒷산으로부터 토사가문허저 나려수문을 가로막아 배수가 충분치못하게되어 약일백오십정보의 수전이 침수되어 피해가 막대한모양인데 경영처한 식산은행에서는 공비약칠만원을드려 개량공사에 불원간 착수하리라한다

中國學生動搖 在住同胞不安

【齊齊哈爾】 조선안의조중인충돌사건이 내외각신문에 보도되자 당지중국인학생들은 내로는학교안에서 회의를거듭하고 외로는 공원등지에서 『데모』를하라다가 중국당국의 저지를당하는등 자못그긔세가 험악하엿다함은 긔보와갓거니와 지난십이일 오후네시경에 동포손영권(孫永權)씨부인이 마차를타고 시내남대가 보산영(寶山永)을데파ー트앞을지날때 공교히희생단과맛나 자못위험하엿스나 역시경관의저지로 무사하엿다는데 한생단들은그길로 동포들이 가장만히 거류하는 영안가(永安街)로몰려가『노ー트』와 연필을가지고다니며 조선인상점간판의 상호(商號)등을 긔록하는등의 행동을하야 동포들은극도로 긴장에싸혀 잇섯스나 십오일까지는 아즉아모이상이업는것으로보아 충분히 무사평온할것으로 관측되나 당지는작준부터 조선인배척열이 심하더니만큼 어느때 어써될는지몰라 항상마음을노흘수 업다한다

下水口에 幼兒가溺死

【泰川】 지난십사일오전열한시경에 태천군태천면북부동(泰川郡泰川面北部洞) 이십팔번지에사는 리진빈(李珍彬)씨의 차남상긔(尚基)(三)는동안에서 놀든중 동안에잇는개천 깁히석자나되는곳에 빠젓든바 가족에게 미처발견되지 못하야 그만죽엇다는바 일반어린아이를 둔집에서는주의하기를바란다한다

永同에甘雨沛然 農家憂慮一掃
그러나감수는미면되든듯하다

【永同】 충북영동(忠北永同)지방에는 이앙긔(移秧期)에들어 우량이부족하야 우금이앙을못한곳이 만흔뿐아니라 겨우이앙을한곳도모다 말너서 일반농가에서는 년사를크게 우려하던바 지난십팔일오전부터 패연히나리기 시작한단비는 그치지안코 계속되여 흡족하게되엿슴으로 이번비에는 전부이앙을 마치게되리라하며 원체만시가되여서 압흐로천후가 순조로나간다하여도 긔분의감수는 미면하리라고한다

농장(農場)으로 도라가 전파가 디원하고잇다고한다

萬寶山事件 濟州靑盟討議

【濟州】 지난십오일하오두시에 제주청년동맹 읍내지부집행위원회(濟州靑年同盟邑內支部執行委員會)를개최하고 만보산사건에대하야 방침을 결정햇다는데 사실은 시긔가 느진것이잇스나 당초부터 집회를하기위하야 경찰당국에 교섭햇든바금지함으로 제이차교섭을 거듭하야 겨우 이제야모임을하게되어 다음가튼 결의를하고 무사히폐회햇다하며 만보산사건에 피해한동포들이 지금바야흐로 지극한곤경에싸저잇슴을 가긍히 생각하야 각사회단체를망라하야 동정금을모으기로하얏다한다

一、關係當局에抗議文發送의件
一、萬寶山事件批判演說會開催의件
一、同情金募集의件

警戒는依然 武裝만은解除

【鎭南浦】 십팔일부터 진남포에서는 경관들이 무장을전부해제하는 동시에 각처에서 왓던응원경관도 다돌아갓스나 아직 진남포경찰서에서는 서원을 요소마다 배치하고 경계중인데 진남포부내에 남아잇는삼백여명중국인들은 부내각상점을 비롯하야 채시장(野菜市場)과

在住中國人慰問次 汪公使到鎭南浦
피해상황을일일히시찰

【鎭南浦】 주일 중국 왕공사(注日中國汪公使)는지난십팔일오후두시에 경성주재 중국총령사장유성씨(京城駐在中國總領事張維成氏)와가티 자동차(自動車)로진남포에도착하야 진남포서부령사(鎭南浦徐副領事)에게 장시간 피해상황을듯고 자동차로시내를일주하며 중국인의피해상항을 일일히시찰한후 동네시경에 평양(平壤)을향하야 출발하엿다한다

迎日春繭共販總計

【浦項】 경북영일군농회(慶北迎日郡農會)에서는지난오월십일부터 삼십일까지 포항긔계죽남(浦項、杞溪、竹南)세곳에서 춘잠견(春蠶繭)공동판매를개시하엿다함은 긔보한바 어니와 생산은전보다 증가되엿스나 가격은반이나 떠러저 잠업가(蠶業家)의타격이 적지안타는데 매매된수량과금액은다음과갓다한다

浦項	六、〇六二貫六二〇匁	二六、一八九圓八九錢
竹南	五二六一貫〇一〇匁	一一、一〇五圓八六錢
杞溪	三、五二三貫五八〇匁	八、七七八圓九〇錢
計	一四、八四七貫五八〇匁	三六、〇七四圓六五錢

親睦演說會 順天勞聯開催

【順天】 만보산사건발생이후 내외각지가 더욱악화되어 조중량민족의 근본적친선을 방해하며 이에대한 오해를가지는인사가 만흠으로 순천로동련합회(勞聯會)에서 십구일오후팔시부터 동회관안에서 조중 친목연설회(朝中親睦演說會)를열게되엿는데 연사의씨명은다음과갓다한다

李聖斌 朴炳斗 吳萬鳳 許永郡 梁中植 許奎 金基東

衛生講座

【通川】 경원선연선역전(京元線通川驛)에잇는 엡웟청년회 주최와 본보련천지국후원하에 하긔 위생강연회를 개최하라다가 만보산(萬寶山)사건으로인하야 부득이 연긔한다함은이미본보에 보도한바 어니와 오는이십 삼일에는 긔어코 차란리(東灘里)중앙지에잇는 후일학교강당에 개최키로 되엿는데 시민제씨는 만히참청하기를 바라며 년제와연사는다음과갓다

夏期衛生講演會演題
衛生과經濟 張圭珍
個人衛生과公衆衛生 通川警察署長
花柳病과 其他豫防法 張圭珍

時日 七月廿三日午後八時半
場所 通川主日學校講堂

宿嫌으로殺人

【井邑】 전북정읍군 옹동면비봉리(全北井邑郡瓮東面飛鳳里)김환모(金煥模)(二五)는동리에사는안선경(安先京)(六五)을지난십사일오후두시경 부근전답에서 물꼬에서 다가 피차언쟁이조처못하든터에 삽으로 여지업시 두부를처서 피해자는즉사하고 범인은도주하엿다는데 자세한 말을들은즉 소화원년도경에 피해자안선경은 가해자강환모의모친송성녀(宋姓女)가 동리부근 산전에서 저조를캐여에 강간한일이 잇든바 그로인하야 그와가족이 엇포리라한다

中人襲擊者三名 拘禁卽時斷食
경계는아즉도엄중하다

【濟州】 지난칠월칠일밤에 제주도대정면 모슬포 중국상점(濟州島大靜面慕瑟浦中國商店)두군데를 두번이나 습격하얏는데 그때습격한 리무윤(李戊允)외이삼명은 검거취조후 석방하고 그다음십일에도 습격하다가 경찰서사법계주임배정(白井)경부보가 발견하고 장군선허두옥(姜君先許斗玉)량명은구검취조중 발중에 다수군중이 ××가를 고창하며 시위하다가 현장에서 장군보(姜君輔)만 데포되엿고 그다음날에 시위한사람삼인을 검거취조후 석방하얏는데 권번체포된 량인과 다음번에체포된 강군보는 구검즉시부터단식을결행하야 사일간이나 계속하다가 지난십사일에 전부석방햇다하며 아즉도 본서에서출장한형사들로 경계는삼엄하다한다

中人勞働者를 結縛投江
생명에무사

【會寧】 함북회령(咸北會寧)과 학포(鶴浦)사이에서일하는로동자중에는 조선로동자와 중국로동자가합하야일하여왓는데 지난수일전부터 조선인로동자와중국인로동자사이에 개인감정이 깁허지나오던바 돌연조선로동자 몇사람이 중국로동자를 결박하야 두만강(豆滿江)에 던젓다는데 중국로동자는 최후의힘을다하야 강변에헤여나온관과 즉지는안햇고 즉석으로 그곳관할주재소에고발하엿다한다

二個月된少婦屍 自殺로判明

【華川】 강원도 화천군상서면산양리(江原道華川郡上西面山陽里)에 돌연살인범이 발생되엿다는 단서를 들어둔 화천경찰은 즉시현장에 출장하여 혐의자정태균(鄭太均)을 체포하여다 구류를 시킨후 춘천도립의원(春川道立醫院)의 안의사(眼醫師)를 대동하야 현장에가서 해부한결과 약잿물을먹고 자살하얏다는 판명이나자 검속되엿든 정태균은 다시배일한소로 나오게 되엿다는데 자살한소부는 당년십구세되는오씨(吳氏)라고한다

雹災와曇天繼續 農作被害多大
전곡은전멸벼도불량하다

【順川】 평남순천군일대(平南順川郡一帶)에는지번우박(雨雹)으로인하야 농작물에피해가 적지안튼중 또일긔가 불순함으로 농작물에더욱피해가막대하다는데 전곡(田穀)은전멸상태에잇고 벼는발육이 극히불량하야 일반의우려가심한바 그중에도 은산면(殷山面)이더욱심하다한다

내딸차저주오
자동차부에야료

【洪城】 충남홍성읍내(忠南洪城邑內)에잇는충남자동차부(忠南自動車部)에서는 지난십칠일 저녁때에 약삼십이넘어보이는 남녀두사람이와서 내자식차저내라고 야단을하엿다는바 이에그사실을듯건대 동일오후네시경에 서산(瑞山)을떠나홍성(洪城)으로오는자동차가 홍성군홍주면월산리(洪城郡洪州面月山里)앙골동과황에 동리함순동(同里咸順東)(四一)의 장녀봉섭(鳳燮)(七)외 여러어린아이들이길가에놀다가 권긔자동차에 올녀지는것을 운전수최진동(崔鎭東)이발견하고 그차에실고가는것을 그부모가보고 쏘처왓스나 질주하는자동차를 따르지못하야 엄마후에자동차부까지 갓섯든바 아이는그림자도 보이지아니함으로 자식내여달라고 하엿스나 자동차부에서는 이곳까지 와서 봉기착떼번뎌려서 아모지와서 방향모르는 어린아이를 물러서보내엿다고함으로 즉시사면팔방으로 차젓스나 보이지아니하매 일변당지 경찰서(洪城署)에 고발하고 계속하여방울새여가며차젓스나 아즉종적을 모른다는바 장차엇지나될것이며 자동차부의태도와 경찰의처치가 엇더할가하야 일반은주목중 이라한다

定州協同組合 古邑支部開始

【古邑】 전조선농민조합(全朝鮮農民組合)정주군 농민련합회(定州郡農民聯合會)에서경영하는 정주협동조합(定州協同組合)은 개업삼개월에 의매발전과 백퍼ー센트의 인긔를집중하야오든바 군내 각주요시에서 그지부설치를 갈망하는 민중의요구가나날이긴밀하야 니라 그자체발전상에도 극히필요한일임으로 동조합에서는 군내각주요시장에지부와출장소를 내기로하고 그동안동군 고읍역전고읍시(古邑驛前古邑市)에출장소를내이고 합시로출장하든바 오는이십사일(음녀칠월십일)부터는 제반설비와 모든상품을 완비하야 완전히 개시하리라는바 동시장주위에잇는농민들은서로선전하야누구나다리용하기를바란다하며 고읍 지부가 완성된후에는 이어파산(坡山)에림시출장소를두엇다가 지부를 연플작정이라고하는데 동군내의 주민들은 그조합의 발전에대하야 다대한기대를가지고잇는중이라한다

親父와言爭한다고 白晝에短刀刺人
아비만잡고자식은노처

【統營】 통영읍길야정(吉野町)에잇는우전회조점(宇田回漕店)압길에서는지난십륙일오후네시경에 길야정에서 거주하는정상일(井上)의아들금년이십세가량되는길남(吉男)이란자가 권긔 회조점에서 품팔이하고잇는김차돌(金次乭)(卅)이란로동자의배에 칼을찔러서 깁이가약일촌이상의 상처를남기고 즉시가해자 정길남은 어데론지 몸을감추엇다하며 피해자 김차돌은곳철도 병원에가서 방금치료중이라는데 이제그 자세한내용을드른즉 권긔가해자의 아비되는정상일이가 오래전부터 색기장사를하야 오든중 그날도역시 통영장날임으로 각촌에다가 부탁하야 노앗든색기가 권긔회조점에서 취급하는운반선에 실려왓슴으로 김차돌은 그색기를정상일에게 갓다주고 실고온운반비를달라함으로 그는운반비를주지안코 도리여욕설을하면서 말다툼이시작되는 지음에 길남이는가젓든단도로써 그와가튼 행동을하야노코 몸을감추엇는데 그의 아비되는 정상일만 경찰서에 붓들리고 범인은 방금수색중이라 한다

咸北窮民救濟에 八十二萬餘圓
당국에서보조한다고

【羅南】 함북도(咸北道)궁민구제사업에대하야 대장성(大藏省)예금부로부터 융통자금할당이 팔십이만오천원이 결정되엿슴으로 도에서는 년리사분오리(年利四分五厘)로그자금을식산은행지점(殖産銀行支店)에정긔예금을하얏다한다

厚昌中江間 自動車開通

【江界】 평북후창군강구금창동(平北厚昌郡江口金昌洞)에서 자성군중강진사전평(慈城郡中江鎭沙田坪)간삼농도로는 작년칠월에 준공이되야 중강자동차주식회사로부터 동행하여오던바이나 만흔손해가 잇기때문에 전과 회사를해산하고 자동차가 운행치못하게되여 조선측교통이불편하여 당지방민들은 불평이심하던중 벽동읍(碧潼邑)에 리양우(李養宇)씨와 중강진(中江鎭)에 리봉래(李鳳來)씨가 전긔경영하든 회사로부터 칠천여원에 매수하여 일주일전부터 동행하게되야 일반주민들은 희색이만면하엿다는데 리수는일백사십리이며 매십리에임금은 이십팔전식이라는바 이도로는 절대안전이며 전선에서자동차선로는 보지못할 오십여간에『턴넬』까지잇는바 자동차가 턴넬두도동행하는것이 처음이라하야 외게는 만흔흥미를 준다하며 일반승객도 전보다 만타한다

忠南農作憂慮
氣候不調로因하야 일반은크게불안한중 홍성일대는더욱심해

【洪城】 충남일대(忠南一帶)에는요지음 긔후가 괴상이불변하여 오륙월염천임에도 불구하고 가을철의 추랭(秋冷)가티와서 일반농작물에피해가 다대할것도업거니와 더구나벼는 전부병이나서 희게말너 버리는중 수삼일전부터나리기 시작한 장마로말미암아 좀다소의 생기를엇을가하엿든벼는 도로혀 장마에시달이게되야 경과가조치못한중 더구나동도홍청 지방에는 더욱심하게되며 일긔가일층더 한랭함으로 농작물의 발육상태가 자못불량하게됨을 따라서 일반 농가에서는크게우려하는중이라한다

社員給料주리고 船賃을減下
삼신회사에서

【江華】 현하불경긔의습래로 강화상계는 극도로 한산하야일반적 경제파멸이 날로심각화하야감으로 강화읍의 일반상민은 이에 크게우려하야 그대책을여러가지로 강구토의한결과 그대책으로는 오로지 사업비 비등을 절약하야 박리다매주의 소위 합리적경영을하는 도리박게는 별도리가업다는 의견아래일치되여 하마차임(荷馬車賃)목선임(木船賃) 강화삼신 긔선회사(森信汽船會社)의선임자동차임금등의 감하긔성회를 조직하고 감하운동을한다함은 긔보한바와 갓거니와 이에대하야 삼신긔선(森信汽船)은회사의형편으로서는 현재불경긔의 영향으로 강화항로(江華航路)에 결손을 보고잇는현상으로서 도저히운임감하를 운운할수업는형편이나 그러나해회사는 강화사람의손으로 맨든회사이며 강화인사가 길러준회사인만치 강화상민측의 간곡한요구를 일축해버릴수도 업는사정임으로 커간중역회를열고 보통사원은 매월급료의 오부(五分)중역은 일할(一割)을 감하하는 동시종래의 일반주주의무임승차 승선제도를 페지하고 유료로승차승선을하기로 하야 상민측요구조건인 자동차운임은 읍내서갑곶까지 이십전하든것을 십오전으로 감하하고 선임에대하야는 월一회이상 래왕하는상민에게 한하야 삼할을 감하하기로하얏스며 하물(荷物)운임에 대하야는 종래에는 목선운임보다 오할을증가하야 밧든것을 일할을감하하야 밧기로하얏다는데 이에대하야 일반사회에서는 동회사당국자가 강화상민의 의사를존중히역이고 희생적으로 운임을감하 한다고한다

한글講習 江華에서努力

【江華】 매년항례로개최하야오든하긔한글강습회는 래년과가티 금년에도 배재고보문자보급반(培材高普文字普及班)주최와 본보강화지국후원으로 오는이십칠일부터 일개월간개강하게되엿는데 본사업은 우리조선에잇는일천삼백만이라는수만흔 문맹동포로 문맹지옥에서광명을 주기위한 본보최대(本報最大)사업인만큼 일반사회에서도 그취지에 찬동하야만흔청원을 앗기지말고 남녀로유(男女老幼)간에 될수잇는데로 이강습회에 참가하게 권유하야상당한성과가잇고 또는의의잇게 본강습회를 마처게하야 주기를바란다 고한다

● 學校成績은머리가第一 머리를맑게하는데는 ノーシン ●
(藥理學士推奬의 ノーシン은 단번에머리가 상쾌해저 …)

大評判の三大附錄 がついて僅か五十錢の八月號
主婦之友
夫婦和合の秘術號

(第一附錄) 子供服 眞夏用 新型の型紙十二種贈呈
この實物大の型紙通りに裁ちさへすれば誰でも最新流行の眞夏用の子供洋服が作られるので大評判です。

流行女兒服の型紙つき作方
▲二三歲の女兒服…▲四五歲の女兒服
▲六七歲の女兒服…▲八九歲の女兒服
新型男兒服の型紙つき作方
▲二三歲男兒服…▲四五歲男兒服
▲七八歲男兒服(これさへあれば仕立は簡單に自由自在に樂々できます)
洋服下着型紙つき作方
▲女兒洋服下着(三枚)…▲男兒洋服下着(一組)
▲婦人ハウスドレスの型紙

手縫で出來る
夏の新型男兒服三種
夏の流行女兒服五種の作方
(一流の先生方の新型發表で手縫で出來るので大評判)

縱が五尺、横七寸の極彩色五度刷の精巧無比な旅行案內地圖携帶用の新案折疊式綴本

(第二附錄) 日本全國旅行大地圖
本社が一ケ年の日子と巨費を投じて完成した大地圖で安くも五十錢の價値充分

債券五千圓贈呈の大懸賞
賞品は五千圓の割增金のつく十圓債券五百枚、ハガキ一枚で誰にも出來ます

▲夫婦和合の〔繪入〕奧樣讀本 (効き目保證つきの和合法を諸大家が繪入で發表された特別讀物)
▲夫婦圓滿の秘傳發表會 (コレばかりは一寸人には聞きもされず聞かれもされぬ極々秘傳)
▲夫婦和合の秘術四十八手 (相撲の四十八手よりも更に大事な和合の秘術四十八手を新公開)
▲良人の秘密に惱む妻の告白 (良人の秘密に胸を痛むる奧樣方にぜひ讀んで頂きたい告白發表)
▲戀人の死靈に取殺された伯爵令息 (純潔な乙女の怨みの執念に伯爵令息が取殺された怨靈實話)

手輕で美味い 夏の野菜料理五十種
(茄子の惣菜十種、南瓜の惣菜十二種、胡瓜の惣菜十種、トマトの惣菜十一種、キャベツの惣菜七種。實物通りの口繪寫眞と共に一流先生方が詳しい作方を發表されて大評判)

夏向の新手藝品十種の作方
(平絨利用の流行袋物の作方。涼しい夏向テーブル掛の作方。涼しい電燈カバーの作方。夏向手提袋の編方。美しい手藝利用の小物の作方。片便帶の編方)

吉屋信子女史 新傑作小說
長篇小說 彼女の道
(熱狂的歡迎をうけた長篇小說『暴風雨の薔薇』の作者が新たに發表した大傑作です。愈々本號より發表!)

子爵令孃から女優へ 入江たか子 涙痕記 (石上欣哉)
子爵令孃から映畫女優へ！奇しき運命の道を辿つた入江たか子の赤裸々なロマンス

評判小說 相思樹 (牧逸馬)
評判小說 聖なる乳房 (山中峯太郎)
長篇小說 赤穗の義士達 (武者小路實篤)
滑稽小唄 新婚旅行 (香壽三平)

勸業復興 債券割增金未拂番號發表
當籤してゐながら受取人のない忘れられた福運が此の不景氣時代に千三百萬圓もある!!
(新增金に當籤してゐながら本人が知らずにゐる五千圓から三圓までの未拂番號全部を發表。債券お持ちの方はぜひ御覽を)

▲夏の傳染病を治した民間療法
▲肺病を全治した私の經濟療法
▲(母の立志傳)宇垣朝鮮總督の母堂
▲(此母を見よ)苦難を突破した母

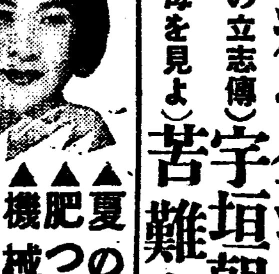

▲夏の化粧法の寫眞畫報
▲肥つた人の夏の着附畫報
▲機械を使ふ美顏法畫報
▲夏の流行日本髮寫眞畫報
▲夏の盛花と投入寫眞畫報

▲母乳の無い赤坊の育て方座談會
▲美容と護身の方法寫眞畫報
▲夫婦和合の秘術寫眞畫報
▲健康本位の中流向模範住宅

(二大附錄つき) 五十錢 (送料五錢)

東京神田駿河臺 振替東京一八〇番
主婦之友社

朝鮮史 (吴)

丹齋 申采浩

第四篇 高句麗全盛時代(二)

先是에 匈奴가 南北二部에 分하얏는데 北匈奴는 今蒙古北部에 據하야 漢과對抗하나 南匈奴는 蒙古南部에 據하야 漢에 臣服하더니 이때에 王莽의 使者가 南匈奴單于 『囊牙知斯』를 달내여갈오대 二字以上의 名은 中國文法에 違反이니 『囊牙知斯』란 名을곳치어『知』라 名하며 『匈奴』란 『匈』字가 不順하니 『降奴』라 곳치며『單于』란 『單』字가 意味가업스니 『服于中國』이란 義로『服于』라 곳치라 하얏다 囊牙知斯가 처음에는 不肯하얏스나 王莽의 財物을 貪하야 이에 漢이준 匈奴單于 囊牙知斯의 印文을 바리고 莽이 새로주는『降奴服于知』란 印文을 바덧다 그러하나 王莽이 또 생각하기를 『南匈奴의 管轄하는 部衆이넘우衆多하니 或日後에 患이되지안흘까하야 그部衆을 난우어 十二部를 맨들어 十二服于를 내라함으로 囊牙知斯가 大怒하야 드듸어 王莽과 抗戰함에 이르럿다 王莽이 諸將을보내여 匈奴를칠새 遼東에詔하야 高句麗縣兵을發하니 高句麗縣이란무엇이냐 漢武帝가 高句麗國을縣하라다가 敗退하야 小水一今太子河附近에 一縣을두고 朝鮮列國의亡命者 及俘者等을 살니어高句麗縣이라稱하야 玄菟郡에屬하며그中에 統理하는 長官一人을두어 高句麗侯라稱하야 玄菟郡에屬한것이다 該縣人들이 遼途에出征함을 不欲함으로 郡縣의徵發을 行하거늘 該縣人들이 塞에出하야 寇盜가되야 鈔掠을 안코 모다寇盜가되야 掠奪을 行하야 莽의 遼西大尹田譚이 追擊하다가 敗死한지라 王莽이 大將軍嚴尤를보내여 該縣侯騶를 꾀이여다가 斬首하야長安에傳首하고 大捷을報하는同時에 高句麗縣을 下句麗縣이라고치고 詔를붙이어 諸將을 激勵하야 勝勢를타아 朝鮮列國과 匈奴各部를처어 漢化的施設을재촉하거늘 朝鮮列國一北夫餘高句麗等國이 對莽攻守同盟을結하야 莽의邊境을 자조侵하야 莽이 이에對朝鮮對匈奴의戰爭을爲하야 賦稅를增加하며 人夫를徵發하야 全支那가騷動하얏다

그래서 富民들만 王莽을反對할뿐아니라 貧民들도 群起하야 王莽을討伐함으로 莽이마침내亡하고 漢光武帝가 漢을中興하얏다 三國史記에는莽兵의侵入을 儒留王三十一年의일로記하고侯騶는高句麗將延丕로하얏스나이는 三國史記作者의亡案이 잇슴은모르고 古記가(一)高句麗古記에 年代를叙의年代를 漢書의 年代와 對照하며 (二)漢書의高句麗가高句麗國과 關係업는 漢玄菟郡의 高句麗縣인줄을 모르고이를高句麗國으로 誤認하야 漢書의本文을 그대로 抄錄하는同時에 다만 儒留王이 莽의將士의손에 죽어 그머리가漢都長安에까지 갓다함은 彼等의大叙의 眼中에도 너무엄청나는 그짓말인듯함으로『高句麗侯騶』五字를 『我將延丕』四字로 곳친것이다 (金富軾 이 홍리럼운한 誤作은 만흐니라) 업는僞作은 못하는者니 延丕가 或古記中 作者가僞造한人物인듯도하다 그러나 儒留王은明白히 王莽의 百餘年以前의 人物이요 漢書에云云한高句麗는 明白히 高句麗國이아니니 設或잠날로 延丕라는사람이잇섯다할지라도 儒留時代高句麗國의사람은아니니라) 그러면 王莽은 支那有史以來第一次로 意識잇는革命을 行하라한者라 그러나 政綱을넘우無視하야 남의言語、文字、宗敎、政治、風俗、生活、状態等의모든歷史的背景을 如何를不問하고漢文化로 支配하라다가그反感을불러 多少의民族的戰爭을 發生케하야 結果가 內部改革의 進行까지沮喪하야 그敗亡의第一因을 맨드럿다 신수두의敎가 비록太古의迷信이지만 傳來한年代가 久遠하고 流行한地域이 廣大하야 漢의儒敎로는 이를대적할武器가못되며 吏讀文이 비록漢字의音義를假借하야 맨든것이나 朝鮮의人名地名等 名詞(古代에는모다우리말로 지은名詞)를 아니라 노래나 詩나 저바리나그무엇을 勿問하고 이때朝鮮人에게는 漢字보다 便宜하엿슬지 漢字로 吏讀字를代함可望이 업스니 莽의漢文化的東侵이 엇지 妄想이아니냐? 하물며 匈奴의本名은『훈』이어늘 구태여『흉』을 匈奴로쓰는이는 漢人이며 高句麗의本名은『가우리』요 高句麗는 그吏讀字어늘구태여『高句麗』를『句麗』或高句麗라 쓰는이도 漢人이니 漢人의짓도 괘씸하거던 하물며 게다가 本名과얼토당토안한 文字를가저『降奴』라『下高麗』라 함이라 莽의敗亡함이 또한當然하도다

【二】鮮卑對高句麗의 關係

高句麗와 漢의衝突하는 새이에서서 高句麗를 돕으면高句麗가 이기고 漢을돕으면 漢이이기어 兩國의勝敗를 左右하는者가 잇스니 곳鮮卑라稱하는 種族이 그것이다 鮮卑가 朝鮮의西北一今蒙古等地에 分布하엿다가 匈奴冒頓에게敗하야 그本據地를 일코內外興安嶺附近으로 移住한것은 임이 第二編第三章에 述하엿거니와 그뒤에 鮮卑가 兩分하야(一)은鮮卑라 仍稱하고 又(一)은烏桓이라 稱하니 右兩者가 言語나風俗이 거의同一한바 獸肉을 食하며 獸皮를 衣하야 牧畜과 狩獵으로 生活하는種族으로 各其邑落을 나누어사는데 全部族을 統轄하는大人이잇고 邑落마다 副大人이잇서 그部族들은 다 그大人의名字로 姓을삼으며 鬪爭을嗜好함으로 少者를 優待하고 老者를賤待하며 文字가 업슴으로 일이잇스면 木刻의信으로 部衆을 招集하며 一切의爭訟은 大人에게取決하야 지는者는 牛羊으로賠償을바치더라 朝鮮이 冒頓에게敗한뒤에鮮卑와烏桓이다 朝鮮에服屬하지안코도리여朝鮮列國을侵擾함으로 高句麗初에 儒留王이 이를치려하야 扶芬奴의計를 從하야 二部에分하야 一部는王이 親率하야 鮮卑國의前面을 치고 又一部는 扶芬奴가 率하야 가만이 間道로 鮮卑國 後面으로 드러 王이 먼저 交戰하다가 거짓 敗走하니 鮮卑가 그巢穴을 비우고 追擊하는지라 扶芬奴가 이에 巢穴을潛襲하야 占領하야 王軍과 함께 腹背로 夾擊하야 드듸여 鮮卑를 降服바다 屬國을 삼엇고 烏桓은 漢武帝가 衛右渠를 滅한뒤에 이를 招誘하야 右北平、漁陽、上谷、雁門、代郡—今直隷、山西의 支那西北一帶에移하야 匈奴의偵察을 맛게하더니 그뒤昭帝때에 烏桓이 날로繁殖함으로 當時 漢의執政者霍光이 後日의 걱정거리가 될가하야 이에 烏桓의先世에 冒頓에게 敗死하던 讐史로서 烏桓을 煽動하야 冒頓의무덤을 發掘하야 先仇를 報케하니 匈奴의 壺衍鞮單于가 大怒하야 精騎二萬으로써 烏桓을치매 烏桓은 漢에援兵을 求하엿다 漢이三萬兵을發하야 救助한다 稱하고 멀리 觀望하다가 匈奴의退衰함을기다리여 烏桓을襲擊하야 無數한虜殺을 내여 烏桓이 아조衰弱하야 다시 漢과 抗하지 못하엿다 王莽에게 이르러서는 烏桓으로 하여금 匈奴를 치라하고 그妻子들 各州郡에 볼모하고 烏桓을 驅迫하야 匈奴를 全滅하기前에는 그回還함을 엇지못하게하매 烏桓이 怨憤하야 叛亡하는者가 만커늘 王莽이 이에 그볼모한妻子들 殺戮하니 그慘酷함이또한甚하도다

王莽이亡하고 支那가 大亂하매 高句麗慕本王이 이機會를타서 遼東을恢復하야 襄平城의名을곳처高句麗의舊名을씨여 烏列忽이라稱하고 鮮卑와烏桓을糾合하야자조支那를치니 漢光武帝가漢을 中興한뒤에 遼東郡을 今灤州에移設하고 高句麗를막기爲하야 將軍祭彤으로遼東太守를拜하더라 그러나 祭彤이 자조戰爭에失利하고이에金帛으로써 鮮卑酋長 偏何를맥이여 烏桓酋長歆志賁을殺害하거늘 慕本王이 다시鮮卑와烏桓을曉諭하야 다시共同動作을取함으로 漢이 計策이窮하야 每年에 二億七十萬錢을 高句麗、鮮卑、烏桓三國에 貢納하기로條約하고 休戰하더라

北極航潛探險記 ……三十九

『아문젠』의努力과 勇膽輕快한『새드』

北極探検航空史(一)

(前回의續稿)

『페아-리』는 北極을目前으로하고 茲에『캄프』를갈고 前後四時間동안 精細한觀測을하얏다 數哩前後左右에 踏査에步를進하야 드듸어北極에達한것을 確認한것이다 거긔에는뭇단곳이업고 荒凉의氷原이展開될뿐이엿다 陸地에形態라고는볼수가업섯다 堅氷을通하야測量을하바 海底는千五百尋에至하야도 何等의무엇이업섯다 이와가티 一九〇九年四月六日數世紀에亘한探險家의 終點을드되어極하엿든것이다 極地의上에닯히드리엇다는것은 米國旗『스타스팡글드・바나』이엿든것이다

歸路는正히 長安의坦途에白狗를달니는것과가티 서로歸還愛의남긴通路를 지나가면서建築한雪小舍에 거듭投宿하면서 四月二十三日 에는『코롬비아』의根據地에到着하엿다 『페아리-』의成功은前後四半世紀에亘한高貴한經驗의蓄積과『에스키모-』와探險犬과에性情에對한 知識의結果以外는업다 其後往年의僚友『요・에-・쿳크』博士가『페아리』보담 一年前에北極에達하엿다고 主張하야全世界의『챠-나리즘』을 騷動케하엿는바『코펜하-겐』大學에서審査한結果 『쿳크』博士의主張은容認치안코 北極探險의名譽는永久히 『失敗를拒否하는』名探險家『페아리-』에게로도라가게된것이다(此稿終)

北極의處女空飛行

『근구가새로운 葡萄酒를헌革囊에담을것이냐!』 二千年의오랜歷史를가지고잇는 人類의極地探險도 時代의推移와가티새로운樣式과새로운道程을 밟지안흐면안되다 一九〇三年十二月十七日『와벨・이트』가十二馬力의 『리이트』式 複葉機를操縱하야 『킬・데빌』의 丘上을飛行한

以來三十年 一九〇九年七月二十五日佛蘭西의 名飛行家『루이・불레리오』氏가二十五馬力『불레리오』單葉機를 操縱하야『칼레・와리크』로부터『두버』까지英國海峽을橫斷함으로부터이에二十年! 世界의航空界는空然超人的인躍進을繼續하여온것이다 『라이트』機의飛行時間五十八秒! 그래서그飛行距離가겨우八百五十呎라고드러서는참으로눈물(淚)이 흐를것이아닌가! 四百年의녯날『펄자온트・마란』이猛獸와 波濤와猛鬪하야가면서

難航三個年 을虛費하고겨우一周의世界를靑年『위리-또스트』와하롤드・갯터이』의 兩君은겨우八日과 十六時間으로一周하게된것이다 二十世紀航空時代의探險家가 文明의翻翼을벌리고北極에날으게되는것이무엇이異常하겟는가!

『스웨덴』의科學者『소로몬・안드레』가 輕氣球『엘넨』號로北極에날은以來 겨우十年!一九〇九年에飛行機로써 北極探險을計劃하고잇는것은 一代의名探險家『로돌드・아문젠』大尉이다 當時『페아리-』가드되어北極에到達하엿슴으로 此計劃을中止히고『아문젠』博士가 北極探險에使用한『푸람』號로一九一一年十二月十六日에南極에達하야 一躍世界屈指의名探險家로되엿스나 靑年에의 北極征空의希望은依然고만둘수가업섯던것이다 一九一四年에는 佛蘭西에서飛行機를엇게되엿스나 이때는歐洲大戰으로再次中止케되고 第三回는 一九二二年에二臺의飛行機를準備하엿는바 出發하자機體를破壞하야이것을또한中止하게되고一九二三年第四回의

計劃을 樹立 하엿는바이것도또한보지못하게되엿다그래서아무런이커음으로 極地征空의計劃을樹立한後 十五年은허살가티지내여가고마럿다 一九二五年『도우스』案에依하야 歐洲大戰後의 後患도업서지고 『로칼노』의機運이 漸漸歐洲各國間에始作되매에『아무젠』이年來의計劃을드듸여 實現하게되엿다 此年『아무젠』은伊太利政府의好意로『롤스・로이스』三百七十五馬力의 發動機를부친『돌네・왈』二十四號 二十五號의兩艇을得할수가잇게된것이다 그래서 一九二五年五月二十一日『아무젠』은『링칸・엘스워스』氏及僚友四名과가티『스빗스베르겐』의根據地『킹그스・베이』를出發하야 한번에北極의處女空을行하엿다 十時間으로北極에達할豫定이든바 逆風에妨害를바더極點을떠난 百五十哩!北緯八十七度五十分의地點에서 不得已不時着水하게되엿다 着水의結果二十四號艇은發動機에故障을超한것을아랏슴으로二十五號艇의着水地點에 一行六名이集合하야

前後三週間 한개의『샤베루』를使用하야 六月十四日에至하야겨우 五百米突에達하는滑走路를作하야 翌十五日『라-사-랄센』操縱下에 歸途에오른것이다 北極洋上을나르기七時間後에艇은『가소링』이겨우九十立方을남기고『그린란드』의東北端『소-쉬-스트・포란드』附近에着水하야그로부터海豹漁船『슈-릿크』號에 救援을바더六月十六日出發地『킹그스・베이』에歸還하엿다 極度로一行의消息을걱정하고잇든 本隊의隊員에게迎接을바더 七月五日에二十五號艇으로無事히 國都『오스로』에入하엿나 그래서『아무젠』은다시금極地征空의計劃을立案치아흐면안되게되엿다

飛行機도失敗한『아무젠』이다음에생각한것은 飛行船으로極地를征服할計劃이엿다 氏는伊太利海軍의半硬式飛行船N十號에着目하고 同船의建造者『움벨트、노비레-』大佐가 交涉한結果、兩者間의交涉은圓滑히進行되여 一號를『놀지』號라改稱하야 北極探險에必要한各般의改裝을施하기로하엿다 놀지號는 總容積一萬八千五百立方米全長三百四十八呎、高七十九呎로서、二百五十馬力의

發動機三個 를備置하야時速平均五十哩로 七十一哩까지내일수잇다

改裝한結果積載量은 一萬『키로』로增加하야 그中七千키로外지燃料를積載하면 넉넉히四千三百哩은 飛行을繼續할수잇게되엿다 特히改裝한結果『놀지』號는必要에따러서 輕氣球로變하야 一個月間滯空할수잇게되엿다 探險의資金은伊太利政府가三分의一을負擔하고 『린콘、엘스워-스』氏가 六分의一 남어지即半分은 新聞及映畵會社와의特約으로 得한것이다

그런데이計劃을 發表하자世人은『놀지』號가큰小型飛行船으로北極에 乘出하는것은全然無謀한暴擧라고 激烈한非難을하고 新聞은北極의氷上에墜落한『놀지』號로부터 脫出하는乘組員이 獨逸大型飛行船에救助되는漫畵를실려서 嘲笑하기에이르릿섯다 然이나『놀지』號는伊太利國民의

熱狂的歡呼 裡에 一九二六年四月十日羅馬를出發 五月七日에는北極征空의 起點『스피스벨겐』의『킹스、베이』에到着하엿다 五月十日夕刻에는 一切의準備는完成되며 七顆의『外소린』과八百封度餘의石油를積載하엿다 이리하야好天氣만繼續하면 四千三百哩은飛翔할수잇섯다 食糧은

一千百封度 『쳐미간』초콜렛트』『플럭커-』『밀크』『커피-』等 乘組員十六名五十日間은充分하엿다

그뿐아니라不時着陸하야 氷上旅行을繼行할時의準備로天幕二個、橇一個、毛皮袋、스키-及銃器彈藥을用意하엿다 그리하야 船은 五月十一日의 早曉를期하야 劃紀的壯途에오르기로되엿다

그런데『놀지』號의出發보다四十八時間을압서서同一한『킹스・베이』로부터떠나서北極의處女空을征服하야 一躍極地探險의第一人者가된快男子가잇다

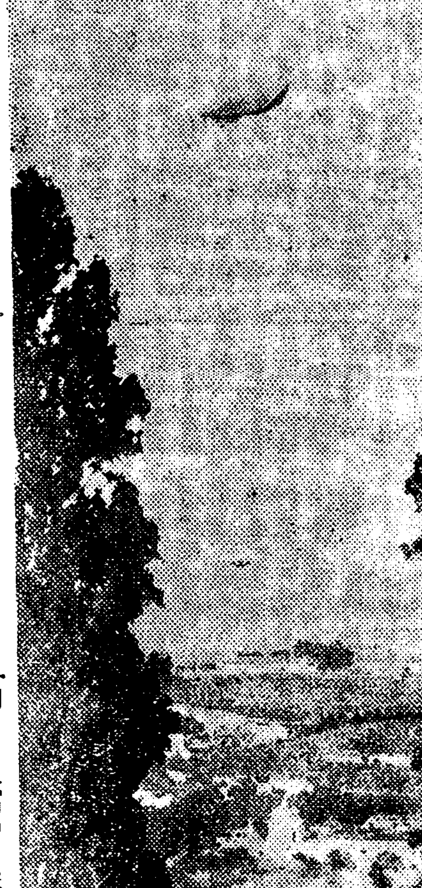

그는일홈을『리챠드・이-블린・뻐-드』라고稱하는米國海軍의出身으로空軍에投하야 歐洲大戰에는

空中의戰士 로서赫赫한武功을樹立하엿다 四月二十九日

『놀지』號가아즉『레인그라-드』의近郊『게지나-』에머믈너잇슬때에 一行五十名과共히米國汽船『찬・자고』號로『킹스・베이』에 搭乘한當時의『뻐-드』中尉는 五月九日『글리니지』標準時午前零時半操縱士 『플로이드・벤넷』氏와共히二百馬力의『쪽카』式發動機三臺를備置한『쪽카』單葉機를操縱하야 『킹스』灣頭의滑走路를蹴破하야爆音勇壯하게一氣로『極』을目標삼어떠난것이다

離陸二千呎의高度를保持하면서 一時間後에는벌서北極의氷原에이르럿다 『스핏스벨겐』의高峰을뒤에두고 『난센』『베아리-』等北極探險

諸家의苦鬪 의跡을俯瞰하면서 出發後僅히八時間半 即『글리니지』標準時五月九日午前九時二分에는遂히北緯九十度의上空에達하얏다

일즉『베아리-』는四半世紀의體驗과七回의失敗後겨우極點을得하엿다 그리하야『뻐-드』와『벤넷』兩氏는不過半日에白皚皚한氷原의處女空을完全히征服한人類의叡智는이가티完全히空間을超克한것이다 彼等은午前九時十五分機首를돌리여無事히『스피스벨겐』에歸還하엿다

◇寫眞說明◇

北極氷原에不時着陸한『아문젠』의飛行艇이며 下左는(二)一行이滯在하든『렝크』(三段)羅馬를 出發하야北極을向하는『노르시』號이다

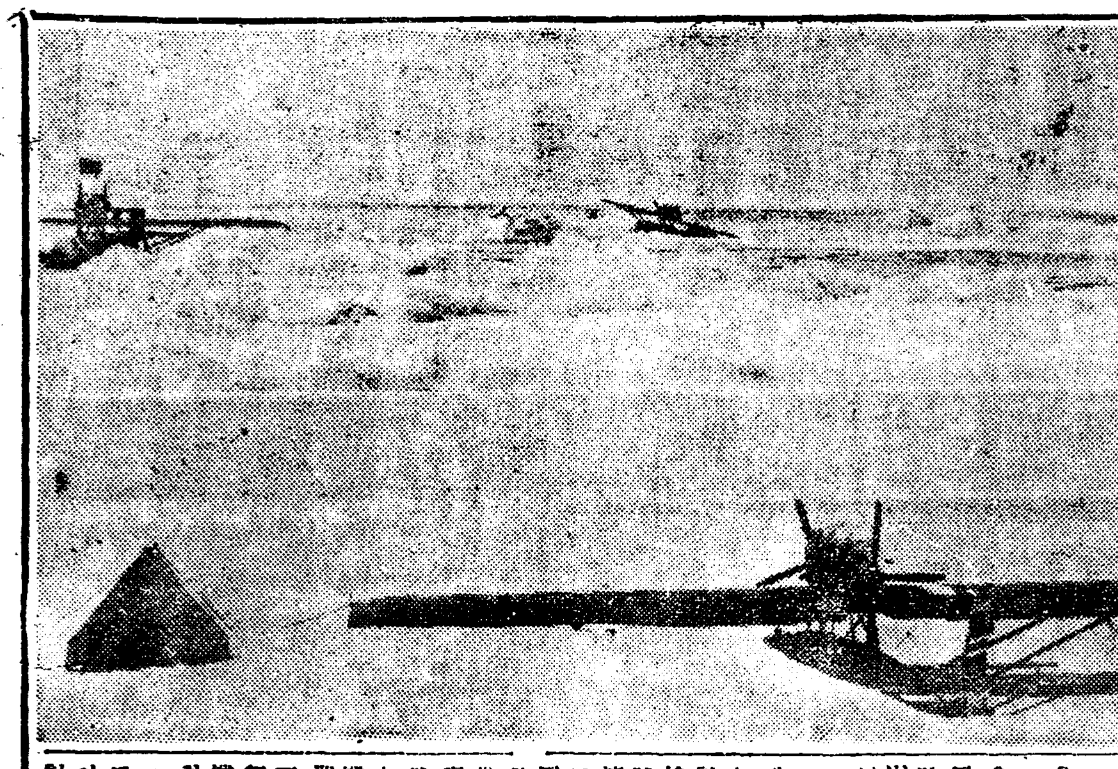

雲水行脚記 (完)

…妙香山을參觀하고…

金泰洽

○

이런때에 어느곳에 선지모기소리 가는 사람의 구누소리가 들닙니다 이것은 뭇지아니하야도 道山大師의 구누소립니다 우리는이소리가 나는곳을바라고 힘써올라간즉구누소리가 점점갓가와집니다그래서 勇氣百倍하야 一直線으로올라가니 多幸하게도中毘盧庵의 後峰입니다 우리는소낙비를 홈싹마커가며 中毘盧라는 空庵을드러가니비에쪼겨갓든道山大師가 웃으며마져줍니다 우리는道山의손목을힘잇게쥐고感激한致賀를 마지아니하엿슴니다 摠溥은듯젓슴니다生死苦海에 헤매는衆生에게釋尊에서 福音을들려줌도 마치天台澗에서 길을이러버린우리一行에게 구누소리를질러주는道山大師의 指導가든리라고……!!우리는 비마진옷을버서서불을피워말리며 그럭저럭밤을새우게되엿슴니다

○終日雨中詩三味와古談에기

六月十日 오늘은 毘盧峰을올라가야만 될날인데 千山에안개가자욱하며 비빨이쉬지를안승니다 이곳에서毘盧峰을가자면三十里요 큰절을가자면五十里라합니다 그럼으로오도가도못하고 녯날이야기로날을보내며佛經講讀에 沒頭하엿승니다 그러나 그것만으로도支離함으로 絶句두어首를지여서읊퍼보기도하엿음니다

岩壁千層又萬層 韓寶抵到人空庵 危庵孤立太虛間 除却吾行更熱能

○

山雨團煉帶俗塵 終宵臥聽岩泉響 空庵相對客三人 滌盡胸懷道氣新

○須彌臺와雪嶺臺

六月十一日 霖雨에元氣를沮喪한우리一行은 毘盧峰行을中止하고中毘盧뒤에잇는 白雲臺를가서보뒤에 다시上毘盧庵과須彌臺를거처서 雪嶺臺로올라갓슴니다 雪嶺臺도亦是空庵인데 이庵子뒤에잇는 臺에올라서主山의連峰을바라보니 奇奇尖尖하고 怪怪妙妙한千峰萬嶽이눈압에서잇는듯 昭昭하게 걸녀보입니다 마치金剛山 正陽寺에서一萬二千峰을 一目에내여다보는것갓승니다 이곳에서一宿하고十二日에 큰절인普賢寺로나려오면서 下毘盧庵을들러서賓蓮臺를치어다보앗승니다下毘盧는큰 골의물과 天臺洞에서떠러지는물이 合水되는곳이라水石의壯觀이 그럴듯합니다우리는이庵子를보고 다시오든길로돌아서서 나려오다가武陵瀑과 藥師庵을보고 普賢寺南山에잇는天柱石을바라보면서 큰절로나려왓슴니다 이곳에서中毘盧와雪嶺臺에서 잔생각을하니李白의詩가운데

下來平地望 一宵宿靑天

이라는글구가생각남니다 六月十三日은엇지도困憊하든지 一日을普賢寺에서 逗留하면서尹首成和尙과 이야기저야기하다가作別詩를쓰서 건넷승니다 首成師는 더욱히風塵苦樂에사들닌志士로 世事의無常함을깨닷고 削髮爲僧하야 生食外지하며 徹底하게看經과參禪을爲主하는稀世出의 淸風衲子임니다 그럼으로 그의高行을보고 그저잇슬수업기에 數句를엇거보앗승니다

淸虛心月至今明 晩到名區嘆頹性 遠客森森無步步驅 始逢上士見高行 一時論道前談重 臨別忽忽無別語 興夜同衾宿約淸 深林杜宇兩三聲

本意에는될수잇는대로 靡史上記錄을 主로하야쓰고저하엿스나 그러한記錄을參考할時日이업슴으로 번번不못한 遊山過客의感想文이되고말엇슴니다【終】

파-불昆虫記

馬糞蟲의生活……(六)

金秉河譯

여긔서다시 要塞戰이開始됨니다 掠奪者는勝하고 被掠奪者는敗한다는것은 定하야잇지아니함니다 肉薄戰에勝利를어든者는 糞球上을占領하는것임니다 然이나剛膽한盜賊으로

冒險家 인前者가각금각금이好地點을 占하는것은確實한것임니다 그럼여긔서失敗를두어서비번하는中에 前持主는어느듯 疲勞하야커서쓰지못할努力을하고잇는것보담 새로히製造할이낫겟다고 覺悟한바가잇는지 그는다시 糞이단단한것이잇는곳을차져감니다 그러면 一方은엇진말이냐 엉덩판을뒤흔들며 바루그럴듯하게여개충춤을추고 戰利品을 어슬넝어슬녕굴니여 조흔곳을차자감니다

나는각금각금 그盜賊놈이굴니고갈때에 第三盜賊이오는것을보앗승니다 (날으는놈에 뛰는놈잇는 말못할世上)……그때나는 요강뚝경으로 몰여먹은듯한 늣김이잇섯승니다 事實나는—

財産이 란盜賊의 일홈이라—라고 커大膽한奇論을 糞虫의習性가운데外지 가저다 너허주는것은 如何한『색루돈』의 알구진짓인지—또—力을權利보다 勝하다—라구 野蠻의命題는糞虫類의가운데外지 應用할수잇도록한

外交家 가 그럼멧사람이나되는가 生覺지아니치못하겟승니다

現在의條件을생각하고 할보다나는過去로 도라가 커런掠奪이習慣이라고 認定原因—他人의貴을 占取하자고 暴力을濫用하게되는데外지의 原因이라도 내가斷言할수가업승니다 다만 明白히 할수잇는것은 糞虫間에잇서서는 掠奪이一般的風習이라구함이 事實임니다 이듬糞의 運搬業者는 同業者間에잇서 아무躊躇逡巡도업시掠奪을 뭔노함이 괴상합니다 이點에關하야 나는커듯과가튼

特徵的 圖鬪이큰것을가지고잇는것은 他에比할수업슬만큼임니다 나는이歐性心理의奇異한問題를 解決할수잇는것은後進의 有意觀察者에게 맛기여두고 今番에는 糞球를運搬할때에協力한 二匹의糞虫觀察노 도라가기로하지요 이二匹의同業者를 適當치는아니하지만 우선나는協力者라고불너두지요 얼마큼一方은助力을

無理하 게달녀붓든것이요 또一方은그異想한庇權의念을가지고도 달너붓도록한것에지나지아니하는것이라 完全한意味의協力이라고는 말할수업승니다 그러나엇지하얏든 糞虫이처음으로 맛낫슬때의光景은진실로컴잔키여간이아님니다 持主인糞虫은 助手가왓다고하야서 하든일에손을 暫時도休息시키지아니합니다 새로온助手도 얼는보아서는 참으로好意가 넘치는것가티곳 일에달니여둡니다 糞球의運搬하는일이 二匹은各各 相與한것입니다 持主는 高等한地點을 占하고 後脚은 上向이고 頭部를 따으로도후

荷物을 後便으로 예밀어감니다 助手는 前便이 位置를 定하고 持主와는 正反對의 몸으로 頭部를우로두고 曲形이 달리인 크다란팔을 糞球上에다 덩쳐올니여노코 가다란後脚으로 地面에서서잇는것가티됩니다 여긔서

糞球는 二匹間에 前者에다 쓰리는것이 後者가손아구에게밀우는것이 이러케運搬하야감니다

二人의努力은 언재든지꼭一定하다고는 할수업승니다얼마큼은 助手은 糞球로하야금 持主便은 進路를後向하고進路를 限하고잇는故로無理하지만여긔서 얼마아니되여메번이나事變이일어남니다이상야릇하게 벌거벗거뒤집히입니다 이것이大端滋味잇고 求景할만한것입니다

그리고그들은 大端히 急하게 일어슴니다 順序가 뒤바구이여 顚倒하는일은업시 또한 如前히 位置를定합니다

平平한때에는 이러한運搬의方法이라든지 協和力의 不均整은모다 밀미암아 力學上의損失을 만든다는 이러일은 絶對업습니다 後의糞虫이 다만個人體全力을다하고 最善을다하면그만이겟지만 助手便은自己가 善意志를 보여준外담에 이러면조금 休息하야 상관업겟니고 그는休息합니다

그러치만 커것은벌서 自己의所有物과가티 生覺하는糞球에다 손을때이지 안어도그것은 다할수가잇스니간……요건참 이상하고 야릇한버러지의말입니다

銷夏漫筆 元山海水浴場 (四)

方仁根

五、明沙十里

明沙十里는 글자그대로 맑고깨끗한모래벌판이 十里길에조르르깔니엇나 그러고압헤는푸른바다이다 맑기가유리가튼바다이다

이모래벌판에 흰모래우에불듸붉은海棠花가 여긔저긔 피여잇는것은 神奇하고도 아름다웟나

모르진하지만 달밤에女神들이바다에나려와 沐浴을하고 모래판에나와 놀다가 그대로모래에못처 그것이 붉은꼿으로피여난것가터 나는언듯 생각되엿다

그커럼꼿도업는 마르고마른모래우에 피여난海棠花는 어커렴게 솝솝하게보혓다 그海棠花는 뜨거운沙漠에서 얼골이붉어 더워하고도이만너하는것갓허 나는물을써러주고십헛다 그러나 못주지 싱싱하게붉게피여잇는꼿을 나는壯하다하엿다

바다물결은 흰거품을틀고 철석거리고잇다 왜읍히물결은두루두말녀 모래판으로 덤벼든다 아마도 그바다물은 海棠花를 만지라고달녀오다가는뒤에서 잡아다려 도로물녀가는것갓헛다 그것을바랏바라보고안젓는 가여운海棠花도 안타가운모양처럼보혓다

이바다와海棠花는 낫이나 달밤이나 서로 커다만보고 사랑하는모양이다 그러기에 애타는그네들 女性인 海棠花는붉어지고 男性인 바다는 푸르러지는것이다

이明沙十里바다人가에는 西洋人別莊들이 五十餘戶죽—느러섯다 모래우에또는 소나무밋헤洋屋들이날아갈듯 산뜻하게노여잇다 뾸푸場 테니스其他遊戲場과禮拜堂外지잇고 운평도잇다 그들을相對로하는市場外지잇다 여긔는西洋人만 海水浴하는곳이다 그아래에日本人專用의海水浴場이잇고 또그아래에는 朝鮮人이海水浴場이잇다 바다에海水浴에는 國境이고 人種差別이잇는것은 甚한일이다 모다낫이더위지지안허서 神經過敏이되여가지고하늘만흘겨본다 우리는C氏(特히西洋人別莊을 빌여가지고잇는) 宅으로가서 밤두時外지이약이하고 『웨일』을하엿다 여긔서 솔밧으로十分쯤오면 朝鮮人村와南里가잇다 나는자는곳이를업고 K氏와가려와南里를와서 그가留宿하는집에서하로밤을잣다

잇흔날아침에 이러나니讓曾界가 展開되엿다 그만들은수름은 자취도업고 해가번작나고하늘은파랏케개엿다

『자네가오더니 元山에 맑어지네』

하고K氏도 조희서웟다

『이러날이 두달만에 처음이니 奇蹟이아니고무엇인가』

하고K氏의 큰입이버러졋다 하도 다만맑는하늘 더운날 그래서시원한바다로 드러가라는오직하나만 되는目的을가지고온지라 처음날을미워할수밧게업는 야릇한心情을가진것이水浴客이다

별하나

上海 金沼葉

치운밤
캄캄한들우에서 쪽여진가슴을안고
커캄캄한하늘우에 반작어리는하나의별을볼때
나의이어둔맘속에무엇이솟네

잖으린漆黑의하늘은 달파뭇별을삼켯고
그리고떠우에옹질이는 사람의마음까지덥엇것만

오직하나의별이
적은눈을깜벅이며
그무엇을말하려는지……그러나묵묵히
호미한한줄기의빗을흘릴때
나는확실히내가슴속에 적은鼓動을늣겻네

遼寧郊外에서

海外뉴-스

쑤준히싸우는쉬-맨・하잉크女史

【로스엔젤쓰發聯合郵信】『쿈트랄트』의 世界的名歌手『쉬-맨・하잉크』女史는 去六月十五日이滿七十歲의高齡인데 오히려滎鑠한精力의所有者로서 記者에對하야左와如히말하엿다

『이케는 나살이나왜먹은가봅니다 그러나나는八十或은그以上더살고십승니다 隱退하것는냐구요? 千萬에아님니다 나는죽을때外지노래하고그다음나와 同級의다른사람도幸福스러히하려고생각합니다』라고

쉬-맨・하잉크女史는지금도聲樂敎授와라되오放送으로 月八千圓혹은九萬二千圓이란놀라운收入이잇답니다그러나女史는決코돈을蓄積하야 혼자豪奢스럽게지내는사람은아니라 女史는말하되

『돈컨대 이돈은나의사랑하는孫子들 幸福스럽게하기爲하야쓰겟승니다 孫女『펄다』는女優가되고십다고합니다 그래서나는孫女와가티『뉴-욕』에가서 音樂學校에入學시키려고합니다 아무래도 한아쁜인나의後繼者를맨들지안흐면안되리라고 생각하니가요』

라틔오드르며술마시는米國監獄生活

【오시니ㆍ뉴-욕州發合聯郵信】『뉴-욕』郊外에잇는『씽씽』監獄은重罪犯死刑囚以下二千五百餘人의 囚人을包容하고殿重히現世와隔離된 地獄인데 사람들은이『씽씽』이란 말만드러도 몸서리를치게되는다 그러나 그內部生活에關하야는想像과實際와는 天壤의相違가잇다 卽獄窓을처누르는 昨今의炎熱에도 備付한『라되오』擴聲機로『나이트·크롭』의 푸로그람을드를만한 享樂은말할것도업고 한거름나아가 囚人中天才잇는者에依하야 發明된『씽씽、一九三一年度釀造』의 葡萄酒를마시고 陶然히醉興이滔滔해는다는것은 놀나운일이다 이런事實이잇스리라고는 獄吏도생각지못하엿다고합니다 그런데最近在監全囚徒二千五百六十二人에對하야 突然室內搜査及身體檢査를 行한結果右의事實을發見하게되엿다 놀란것은看守나으리지만 달금한薔薇빗술에취한듯한惡戲를하는者는 囚人뿐이다 搜索한結果果實汁을 잔뜩너흔大瓶을發見하엿는데이것은現在使用치안는 元厨房속에 감추어둔것이다 배맛좋한창 發酵되여 芳香을周圍에發射하고잇더라고 釀造의材料는食堂에서食後用果物을 모은것으로判明되고 그밧게數丁의『나이푸』도發見되여 큰일나겟다고精神을차리는판이랍니다

勞農露西亞의盲啞教育

【莫斯科發聯合郵信】文盲退治가勞農政府에重要한政綱의한나이지만 나만文盲을退治하는것만으로는不足하야이번에는盲啞者、不具者、其他所謂精神薄弱者에게도高等한教育을施設하야그들도國家有用의 材가되도록하려는것이다 敎育人民委員長『안드레-、셔셔노푸』氏는 最近委員會令을公布하야 勞農聯邦內의靑年不具者들 오는一九三八年外지高等히 教育식혀보다는것이다 勞農聯邦內의盲啞靑少年의總數는 一萬一千二百六十五名內六千人外지는 임이相當한訓練을바덧다 盲兒童은七千三百人 中三千人은敎育을맛고잇습니다 失業者를淸算햇다고내고잇지만 實은勞動不足으로속썩이고잇는勞農聯邦 엇던方法으로든지 此種의靑少年을訓練하야『쎄아지레-트카』(五個年計劃)의 完成에資하려는것이다 이目的으로입이特別學校도設立되고 先生養成에着手하엿담니다

▲有史以來의子福者 逝去

【벨(이리노이州)發聯合郵信】『라・소-레』郡의最年長者라고하는『안나・소크이아크』夫人은先日九十三의高齡으로逝去하엿다 同女史는子福者로五人의子女와四十人의孫子、三十八人의曾孫、五人의玄孫計八十名의子孫을남겨놋코도라간는데이의古今과洋의東西를不問하고이女史의右쪽에나아갈者는업다고大評判

勿論九世同居한支那의子福者의子儀等은問題도안되고 그가壤泉에서萬一이女史를맛난다면응당석석히생각할것이다

出版消息 七月十六日分

朝鮮圖書納本

自路竹隈伊藤 旭光越崎久太郞 金剛警友三橋孝一郎 有閑熊谷濟 湖南吟社句集河越鋤一 同友江口寬治 週刊雄基の商工河野年 白楊會誌松本淑子 汗愛の朝鮮中山貞雄 慶北警察報戶田正路 生命の水鈴木高志 鷄の監軍森屬修 柳乃芽北市富多男 土二總ュル金子龍三郞 釜山彙報浦田省三 朝鮮土木建築報竹村武士 光州有隣會永井貫 甘黨本吉淸一 普通學校修身書卷三總督府 慶尙南道社會事業施設概要慶尙南道(以上日本文) 我等申明均 東學李昌根 京鄕雜誌楊秀春 日新ミス、エム、コス、デ보ス 權氏學友吳利富 同和藥報閔權 法要集(附一金擧靈觀)釋時觀 基督靑年의實生活班禹瓦 주예수그리스도의서오신니다同人 古韓國金銀銅貨幣及葉錢名鑑裴聖寬 丹陽禹氏世譜禹韋淑 牙山崔氏族譜崔熙鎬

新刊紹介

◇我等 (七月號) 月大賓本主義의解剖(爲仁) 農村靑年의展望(裴成龍)世界小作制度對照 水利組合反對 鬪爭傳 鬪爭 二年間盟罷事史等諸論文 定價十錢 發行所京城麗水洞九十六番地 中央印書館 (振替京城一一一七八)

부인

아러둘일

장마철에 실행할열가지

항상몸과옷을깨끗이 습기는만병을이르킵니다

또거웁고 풍우가몰려오고흐릿한 기분을 가고하야사람의 렴렴한 기분을 주는요사이가튼 여름철에 잇서서 답답한것커럼 그이상 불유쾌한것은 업슬것입니다 작금의습도(濕度)는 실로 구십육퍼센트에 이른다합니다 그리하야 더개신진대사(新陳代謝)를금속도로하는 여름철이니만큼 피부(皮膚)에서 발산되는 땀(汗)과 가스(瓦斯)로의복이드러워지고 따러서몸에서는 악취가 납니다 그리고더욱 불유쾌한 장마철에 잇서 습긔는 상상이외로도수가 놉하집니다 습긔그것의 자극을 바다서 일어나는 게으름(倦怠)과두통구역질이며 렴병 가려운병과 배아리병이며 식욕부진등이 심합니다 그러면 이시긔의 위생은어떠케 가질것인가?

제일은의복의위생입니다 즉항상의복을칭결할것입니다 그리고 몸의내부와피부의속에고이여잇는독와사(毒瓦斯)를완원할만한공긔를잘통할모명옷이나 모시옷 가튼것을입을것입니다 그러나 양복을입는이는 장마철에잇서 우에복장만은 세루종류가튼 털도잣것이조라는것보다 습긔를 예방하게됩니다 채이로는 고무로맨든『렝코ー트』는 별로 조치못합니다 몸내부에잇는 습긔와 탄산와사의독물을 치내에 충만케하야 발산을 방해하는까닭으로 그대지심한비가오지안흘때가아니면 입지마는것이 조습니다 그리고 비가올때가아니면 고무 렝코ー트는물론이요 고무

장화(고무長靴)가튼것은될수잇는대로입지안하여야할것이요신지안하여야할것입니다 제삼으로는 침구와의복은말할것도업지마는비가개인뒤즉 태양이 날때잘쏘여둘것입니다 넷재로는 실내에다풀에적신것이랑지비에적신우산가튼것은 절대로 두지안하여야할것입니다 다시말하면 실내는언제든지 고실고실하게하여야 한다는것입니다 다섯재로는잠자는방에는항상걸레질을 칠것이며 그뒤습지 안흘정도에서 아궁지에불을너허야 한다는것입니다 여섯재로는 비가 온친뒤에바로 창문을열어노코 다른때보다 공긔를 잘류통시켜야 할것입니다

일곱재로정신상우울하고상쾌치안흔것이업도록 또는신체에 권태증이생기지안토록 늘규측적 생활을하여야합니다 이런생활은 어느때든지 조치마는 특히여름에잇서더욱 잠자는시간이랑지 밥먹는시간이며 로력의시간을 늘 정하게정하여가지고 규측적으로 하란말입니다

여덟재로는 위장을 극히해하기쉬운 시긔이니 과식은될때로하지안하여야 할것이며 병균을번식시키기쉬운 시긔이니만치 음식물을맨드는 부엌을 잘칭결하여야 할것이요 긔명(器皿)도잘소독하여야할것입니다

아홉재로 술과담배를 봄철이나 가을가틀때보다 배로덜과히먹지안코 피우지 안허야할것입니다 술의독과담배의독『니코징』의해로운작용이극렬한관계입니다

열번재로는 일정한 시간을정하여노코 넘어힘드지 안흘정도에서 **적당**한몸의운동을하여야할것이며 첫칩전에냉수마찰을하야 몸의 긔결은물론이요 피부의 저항력을양성하여서 피부병이 발생 하지안토록하시는것이가장조흡니다

지난번에도 병균 권염시키는파리를 퇴치하는데잇서 변소나하수구가튼데에 소독을 하시란것은 자세하게말슴 하엿기로여긔에는 말슴은 빼엿지만 변소나하수구가튼데에는 늘ー소독 하기를게을리하여서는안됩니다

경제적으로는 파멸을 이미당한우리이지만 그래도 육체만도건강하여야 할것이니 우리는우에말한 열가지조목을 니커버리지말고거국일치로실행하심이어떠하실는지요?

兒童敎育에必要한 律動遊戲講習會

中央保育同窓會主催로 ◇廿二日부터貞洞第一高女校에서

시내 중앙보육학교동창회(中央保育學校同窓會)의주최와본사학예부 후원으로 금이십이일부터 이십구일까지 시내정동(貞洞) 제일고녀교유희강당에서 제사회 률동유희하긔강습회(律動遊戲夏期講習會)를개최한다함은 본란에 두차보도한바인데 시일이딕박하야 예상이상으로 지망자가만허서 작년보담도성황을 일우울모양인데 과목(科目)은 률동유희와 동화와아동예술등 유치원보모나 기타자녀를두신분의 아러둘일이 만흐며 강사는사계의명사들인 白貞鎭 金永濟 方定煥 李軒求씨등이며 지방에서 참가하신분은 긔숙할수도잇다함으로 만히 참가하기를바란다한다

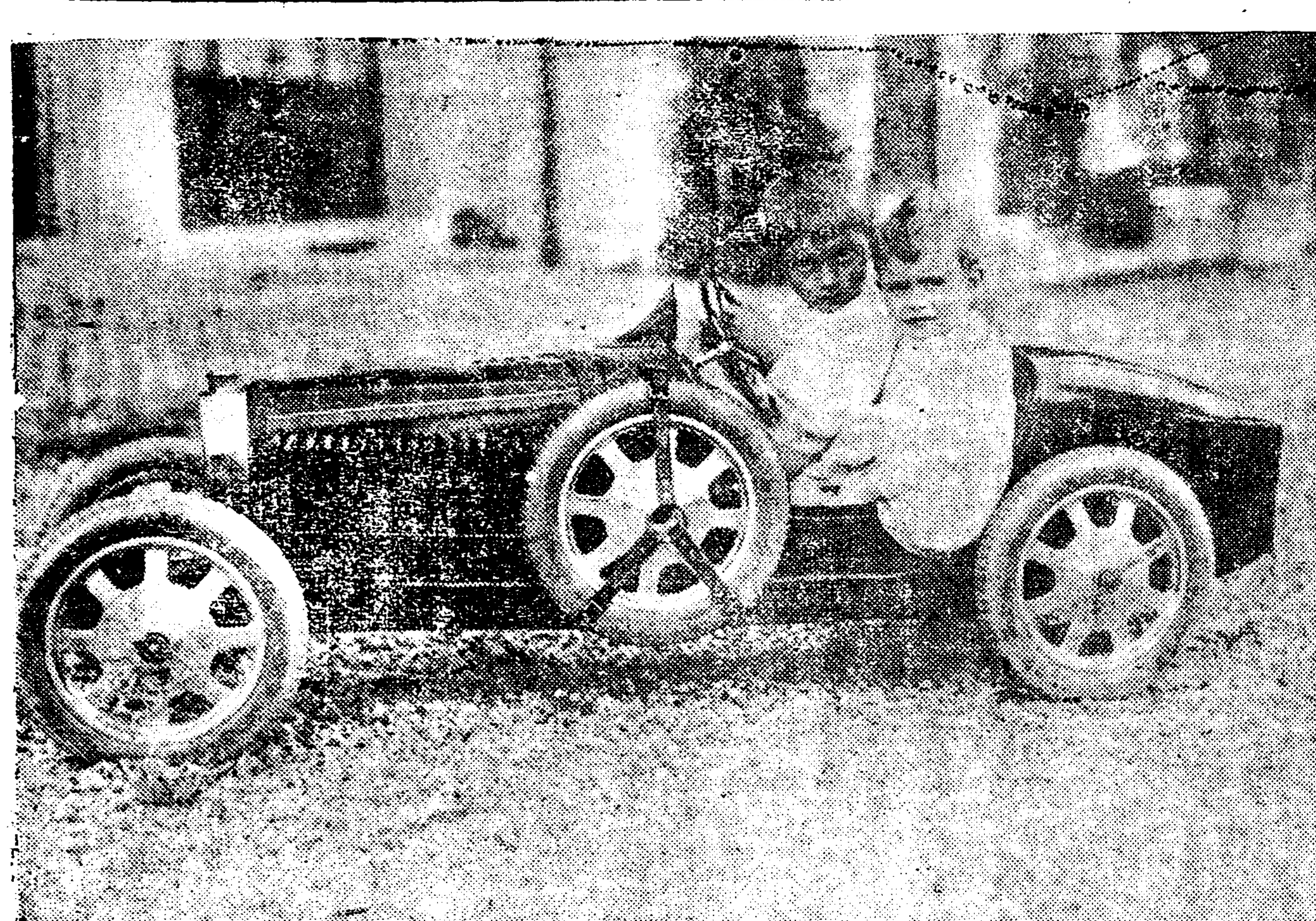

어린자동차부와손님

가정의사

【문】今年十二歲된男兒가 約一年前부터 臍下下腹部를손으로누르면 압흐고또心窩部도그러하오며 飮食을잘먹지못하고 몸이더단히軟弱하오니 무슨病이며 自宅治療法을下敎하여주시요(湖南生)

【답】눌너서壓痛을늣기는자리와또압흐다는자리에 무슨망우리나 或은딴딴한것이나업는지요 一年동안이나慢性的으로내려왓다니 或寄生虫이잇지나안흔가생각됨니다 大便檢査와其他자세히診察하여 보와야알겟습니다

【문】小生은當年二十五歲男子이온데 昨年春季부터 기침은아니나오나 痰이時時로나오며 또놉흔언덕에올나갈때와平地에라도 다름박질을조곰만하야도 숨이차서견되기어렵습니다 祛痰安息의藥을下敎하여주시요(高陽一讀者)

【답】祛痰劑로써는 세네가根等外에新藥으로 여러가지가잇습니다마는 病에따라서 適當히處方하여야됨니다 또그러케 숨이잘차게되는것은 心臟이弱한까닭이며 또심한기침은아니나오더라도 痰이만이나오는것은 氣管枝나肺에病이잇는 證據오니 한번仔細한診斷을바다보시오

【문】二十一歲中學生이온데 二年前에左側顔面神經麻痺에걸여 市內某病院에서二個月동안이나 內服及電氣治療를한結果 좀낫기는하나 아죽完治가못되엇는데 快治할方法이업슬가요(市內一中學生)

【답】顔面神經麻痺도 原因과程度如何에따라서 或은完治할수도잇고 或은難治의것도잇사오니 엇든편이될는지요? (以上醫師梁奉根氏答)

편도선과건강

편도선은병균을배양

건강을위하면여름에수술하라 평생고통으로지내지말라

편도선(扁桃線)으로고통하시는 이가잇다면 요지음여름철을리용하야 수술을하시는것이 조흡니다 원래편도선이란것이 몸에 잇서 필요하다는말도잇고 필요가 업다는말도잇습니다 그러나가을철부터 겨울에이르는 동안조금만 인후(咽喉)가압파도 감긔가든것가티편도선병이일어남은 물론이요 건강한몸의 편도선이라도 그편도선속이 악독한병균이 생식하기쉬웁게 되여잇는고로 결핵균(結核菌)가튼것이 편도선안에 드러가게되면 그균이 바로 림파선(淋巴線)으로 드러가서 몸전체의건강을 해치는것임이다 그리고 심장(心臟)신장(腎臟)이며 관절염(關節炎) 신경통(神經痛)등여러가지병균을 배양하기조흔 긔관이됩니다 그런고로 이편도선을가라처서 생리적으로보아 균의소굴이라합이다 그러면조치못한 편도선수술을 어떠케할것인가? 그수술방법에는 긔계로파내는 방법과 짤나내는방법이 잇습니다 전자의수술로 완전히치료를 하라면 일주일간이걸리고 후자의수술로는 이삼일간이면됩니다 그러나짤나내는 방법으로만은 나중에뿌리가 남어잇서서 다시자라날념려가 잇는고로 될수잇스면 전자의수술법으로 치료하는것이 조흡니다 그러나칠팔세된어린아이의 편도선은 그자리에 굿센뿌리를 박어잇지안흔때이니만치 전자의치료방법보다 후자의방법으로 수술을하여야합니다 편도선을파내는 까닭으로 몸에조치못한 장해를끼처노치 안는가? 하는 념려를품는사람이 만흔것가트나 발열이 되지안는때는 그러한념려가 절대로업습니다

그런데 웨여름철이 수술할시긔라하는가? 겨울치운때랑지 서늘한바람이 일어나는 가을철과 봄철보다 더운여름철이 적당합니다 치운때에는 어떠한종기치고수술을하게되면 시일이 오래걸릴뿐아니라 몸시알흘것을 일층늣기게됩니다 그리고 감긔가잘걸리기 쉬웁습니다 아모리허약한 사람이라도 신진대사가잘되는 더운여름철에 수술을 하는것이 조혼것 이라는것보다 가장적당한 계절입니다 여러분은 여름이때에 넘어분망치만안하다면 그틈을리용하야 속히수술을하시는것이 무엇보다 적당한시긔 임니다라는것을 재삼권고합니다

短篇小說 木花와콩(五)

權 煥

『그러치그러치 돼서돼서』

필청이는 역시결결우섯다

『그럼 우리조합에서도 몃치가지 아리동리에도 그자식들오지도안치마는』

『나도가지나도가 난목화심을밧도업지마는』

대성이는 케일가리 또무슨깃분일이나난듯시 소리를첫다

二

그이튼날이다 (畧)두윤이콩밧커편에는 농민수십명이모혀잇다

양복입은 (畧)기수가 (畧)기수(技手)와 (畧)하인(下人)을다리고나온다 (畧)하인은 장기를지고 소를몰고콩밧으로왓다 그래서 양복장이지휘에조차 푸릇푸릇하여잇는 콩이랑우에다 장기를맵는다 콩은멋칠전에온 봄비를마저 어린양혈가치 너울너울하고잇다 보기조케 울근푸른신(根)을 쏘어잇다

『웨목화를안심으고 콩을심엇서?』

하다 어이가업는듯이 장기를 물끄럼이 보고잇는 두윤을보고 양복장이는 소리를 쌕지른다

『목화는심어파려야 리익도안되고 콩은그래도 양식을할수이서서……』

『그런밥도되지안흔 소리말어! 또설령리익이 안되드래도 (畧)에심으랫스면 무엇이든지 심어야안돼?』

『그럼 (畧)에서심으란건 무엇이든지 심는게아니야 (畧)에서백성을 조곰이라도 이되게시켰지 해되게는안시켜』

쌕은말은 (畧)기수가엽헤서 부축하는말이다

『그러치요 그러치만 금년은 아왕심어논것이니깨 그냥해먹고 내년는목화를……』

『안돼안돼 그런소리말어』

양복장이는 (畧)하인을보고 손짓을한다

『얼는갈어얼는 뭘을보고잇서!』

(畧)하인은 엇저면조흘술을 몰나서 멍멍하게서잇다가 마지못한듯이 다시장기를세우고 소곱비를 한번단긴다

『이랴이랴』

늙은황소는 아무것도모르는드시 압흐로무굿이 나가려한다 푸른콩이삭은 커다란장기미테서하나식둘식 씨러지려한다

『안된다 안된다 난목화안심을난다 이외도안되는목화안심을난다』

두윤은 이러케부르지즈면서 장기를꽉붓잡는다 (畧)은꼼작도못한다 늙은황소도 종자가튼눈만썸적어리면서가만이서잇다

『웨이래 웨이래(畧)시키는일을』양복장이는소리를친다

『안되오안되오(畧)안되오』

第四回 律動遊戲夏期講習會

期日 七月二十二日부터 同二十九日까지 會費 金參圓

場所 京城貞洞第一高女遊戲講堂

講師 白貞鎭 金永濟 方定煥 李軒求

科目 律動遊戲 童話 兒童藝術

『寄宿』 ‖志願者는本校寄宿舍에留宿함

主催 中央保育學校同窓會

後援 朝鮮日報社學藝部

라듸오 七月二十一日

午前一〇時〇分氣象槪況各地天氣實況▲一〇時四五分料理ー用品時勢『복은ㄴ』▲正午時報뉴ー쓰▲午後〇時二〇分落語▲一時〇分家庭醫學講座婦人病에對하야 朴容肢▲二時一五分家庭講座▲三時四五分뉴ー쓰▲五時四五分라듸오體操職業紹介事項▲六時〇分童話▲六時三〇分ラヂオ學校▲七時〇分뉴ー쓰公示事項明日프로그람▲七時三〇分趣味講演加藤灌覺▲九時〇分[illegible]▲九時三五分氣象槪況各地天氣實況時報▲九時四五分俗歌와流行歌(入[illegible]) 漢城券番李[illegible] 널니리야 [illegible]明珠 아리랑쌔이오랑 金用宰

映畵小說 人間軌道 (94)

城北學人 安碩柱 畵

문교사【二】

그리고 각반의수신과정육이 문교무주임이마럿는데 그는언제나 수신에어떤과목에든지 리는 현모량처로몰리여 학생들은현모량처라는소리에 멀미가나 이케는 ㅗ리여 이문교무주임의 현모량처주의에반감이 생겨서 청미가좀팔팔한학생이 수신시간에 이러서현모량처주의에대하야질문을넘어한까닭에 분격한문호는 그학생에게 정학처분을하엿다

이리해서 학생들의 현모량처주의에 대한비난은 뽐ー해젓느

그러나 문호가 교무주임이된뒤로 문호자긔에게알종거리지안는교원은 모조리도태를하여서 교원실의분위긔가 혼탁해진반편에 교원중에도학생간에그교수법에대하야 인긔가잇는교원을 도태를한까닭에 학생간에도 불평이이러나고 학부형사히에서도비난이놉하가든것이엿다

문호는 교원들을해직해노코는 맘에서린쌱해서 혼자스사로생각을해보아도 의롭지못한듯하야 후회도하엿스나 괴왕된일이라 물을수도업는일이니 술녀시 여긔에반동으로조그만일에도교원들을흘색리고 학생들에게더하여서 불시에엄격해진것이엿다

그러나부사히한달이지내갓다 하긔방학이되여 학생들이귀향을하고해서문호는조리든맘을진정하엿다

학교일에밧버서 미쓰 강과의결혼식이 유예되엿든것이문호가한가해지게되고해서집에드러잇는시간이 만케되니 미쓰 강의강권으로 불일내로결혼식을거행하기로되엿다

칭첩은 될수잇는대로 적게발송하야 비용을적게드리고식은종새룸게하여보자고하야 학교장을주례로하고 들러리는 문호편으로는 상근이외에학교교원두사람과 미쓰 강편으로는미쓰 리와 영희와 그리고 여녀자한사람으로선택이되엿고 식장소는 공회당으로정하엿든것이다

미쓰 강은 혼인날자가 열흘이나넘어남엇것만 마음이조조해져서 모든게걱정이되엿다 하다못해 면사人보쓰는것까지 어떠케써야할지 그것도 걱정이다

그러나 행복되리라하는 그날이각가와올때는 몸시도 즐거워서 그때의 장면과장면을 상상해보고서는 혼자웃는때도 잇섯다

미쓰 강이이러는반면에문호는 이결혼이 마음에좀써림써림하엿다

날마다수만흔 녀자들을대해본그는 점점 미쓰 강의결점이한가지식두가지식 느러만보혓고 첫재로 그의성격으로하여서 미구에 새로운가정에파란이올것도가태서 은근이근심이되엿다 그러나 하자고해논노릇을 다시 뒤집버릴수는못되는고로 울고겨자먹기로이결혼을 거행하기로되엿다

그러하니 문호의얼굴에는화긔가사러지고 말이쓰고 말이잇스면 스리죽어나아오는것이엿다

이러한것이 미쓰 강에게는 다ー알흐로 새로운가정을 우워살라면 걱정이되는것이여서 그러는게다ー하고서 은근히 맘으로 감사하엿다

『그무얼 그리걱정을 하서요 닥치면다ー될수잇지요』

『글세ー그럴가』

문호는 헷칭너고 대답은하엿스나 다ー맘에 못맛당하야 섭ー하든술을 다시먹기시작하야 혼인날까지도 비틀거리고밤낫케야드러오는것이엿다

『혼인하면 술도 자시기어려우니 그런날까지 얼마든지자시지요』

미쓰 강은 조흔집에는 문호의술주정도 그리 납부지안엇다

이케 혼인준비는다ー되여 래일이면 이두사람의청며한결혼식이거행되는날이엿다

그러나 혼인컨날커녁때로부터오는비는 그이튼날아층이되여서는 긔세를 더하야퍼부엇다

녀자들의 생각에는 혼인날비가오면 불길한 증조라고하지만 미쓰 강도 맘에불안을늣겻든지 화장을하면서도 시름업시 창박게 쏘다지는비를내여다보며 안저잇고 잇고하는것이엿다

신랑신부의들러리들이 이집으로모혀들엇다

그들은 이구동성으로비에대한론란이이러낫다

世界第一育兒榮養 ラクトーゲン(라구도ー겐) 愛用者御優待賣出

景品券

本賣出의 라구도ー겐을사시는 분에게 잇던販賣店에서라도 左記比例로景品박기로된景品券을添附합니다

大罐 一罐에 二枚
中罐 一罐에 一枚
小罐 二罐에 一枚

景品種類

一等 富士絹(小巾) 一反
二等 라구도ー겐 中罐 一罐
三等 아이用毛布 一枚
四等 목욕용타올 一枚
五等 日之出小兒哺乳器 一本

右景品券은一等부터五等外까지六種이잇서 사실때에袋를열면곳等級을알게됨니다 等外의분은쌔집니다 添附된景品券을景品으로하고 一等부터五等外지는左記景品을進呈합니다

一等부터五等外지景品券을맛친분은그券을直接本舖에보내주시요引換景品을送呈합니다

賣出期間 目下全國一齊히賣出中이요賣盡되는대로굿침니다

販賣店 全國의藥店、食料品店乾物店、雜貨店

發賣元 乾卯食料品株式會社 大阪市東區伏見町二丁目 東京市日本橋區伊勢町

6-7-C

七月十八日낫부터大公開 料金 上階 大人卅錢 小人廿錢 下階 大人廿錢 小人十錢
◇포라이스호필립會社特作映畵 西部大活劇 山岳의寵兒 全八卷 監督 포라이스호氏 主演 쫑 먹 스氏
◇獨乙프스필립特作映畵 冒險大活劇 熊蜂의巢 全八卷 監督 에되이·샬ー로氏 에되이·샬로渡鮮一回主演映畵
◇獨乙우ー파社映畵 大文藝名篇 曲藝團 全十一卷 監督 에아ー뮤샐氏 主演 에밀야닝크스氏
次週 프로 豫告 非常線、艦隊入港、微笑의紳士 로이드人氣者、人生의乞食、猿飛칸다、暗黑街、魔의집、肉體의道 十誡、峰雀쎄라ー판、보케스트

七月十八日晝間부터 演劇市場公演第十二週 大衆本位納凉大興行 入場料 階上 大人卅錢 小人廿錢 階下 大人廿錢 小人十錢 晝間零時半 夜間八時開演
◆任曙防氏作 洋劇 守備軍의사랑 全一幕 全員總出演
◆李瑞求氏作 史劇 祖國의愛人 全二幕 全員總出演
◆花井啟郞氏提供 冠嶽山人編 喜劇 어느主人正말主人 全一幕 全員總出演 舞踊과音樂
仁寺洞 朝鮮劇場

常設高級 圓成社 電光九五九番 全員總出演 舞踊과音樂 全一幕

當選謝禮 谷山郡谷山面(無順) 學校評議員 孫重憲 李河鉉 金哲哲 菅原 熊代 朴義祚

花村面(無順) 許重基 邊致漢 張孝珏 張處彬 朴昌暐

遂安郡道所面 方斗勳

祝朝鮮日報谷山支局設置 谷山邑 李基燮

遂安邑洞 共濟消費組合

遂安邑洞 李根弼

地方時論

悖子簇出是何故? 罪莫大於不孝인줄알나!

金泉支局 安秋湖

轉의古今과 洋의東西를莫論하고 人間이生存한以上에는 孝子悖子가 업지도안흘것을 구타여系係에올녀노코 論評을左右하라마는 近盛者黑으로或惡疑될가恐하노니 先哲이 一罪莫大於不孝라고 우리에게준 訓話가잇슴에도不顧하고 近者金泉에서는 社會的으로排擊할悖子가續出함은 實로痛嘆을不禁할일이다 그中에서第一甚하다고思料되는 一二를擧論하면 油頭粉面에 一顰一笑를다시업는武器로삼고 花朝月夕에治遊蕩을恣行하며 多數한 性情을가진 靑年婦女를 誘惑식혀 作妾으로 돈을請求함에 不應한다稱하고 父를 毆打한者! 又一은 新妻의戀情을 戀離케하야 夜深토록엘내를 다리게하고 일측이同枕치못하게한다고 親母에게 입에도담지못할 辱說을한者이잇다 우리는이것을 엇더케보랴! 아니 歐者들이 或精神異狀이 잇섯다거나 狂症이 發作하얏다면 모르거니와 그러치도안흔데에야그야말로 言語道斷이다 爲人子息으로爲敢히 若是悍悸하랴!! 적어도普通智識은 涵養되고 그래도社會에面目을露하고다니니 嗚一라 慨潮한山野走獸로한 飛禽走獸中에도 까마귀(烏)는 反哺鳥라稱하지안는가? 범(虎)의새기는 어미의젓(乳)을물고 하지안는가? 曾子의稱孝과 王祥의鯉魚며 孟宗의竹筍가튼 이약이는들어서도알엇스려니와 사람마다 眞實로孝子되기야 어렵지마는 不孝야되지안어야 할것아니냐? 못호로付托노니 君等이여! 服罪하고 覺今是而昨非하라! 그리하야 사람다운사람이되라

三水靑年諸君에게

新豊支局 姜悅模

三水靑年諸君이여 諸君은우리社會를如何히觀察하며 如何히批判하기에 그다지도冷情한態度를取하며 沒交涉的態度를取하는가 諸君아 諸君은우리三水民衆의思想이幼稚한程度를未免이라하야 諸君의思想과計劃을實現하기에民衆의態度가未足이라하야 悠然하고잇는가? 不然이면諸君은如何히腐敗하기에 일빗은泰山가티싸히고쌋는데도 不拘하고 그러케全然눈감고지내는가 諸君아諸君은우리三水의主人公인同時에未來를開拓할鬪士가아닌가 諸君은敢難不避之勢로 此重大한責任을負한몸으로엇지그다지도쓰러저가는三水社會를等閑示하고잇는가 諸君아深思할지어다 三一運動以後로急轉直下하는 大勢에따라 全鮮各地에社會團體가組織되엿서도우리三水에서는思想團體의影子조차차자볼수업섯든것이속일업는事實이아닌가? 이런데도不拘하고 諸君아諸君은酒肆出入이아니면說樂이란美名下에 賭博을일삼고 花遊園遊의일홈으로빗을내여서도賭博出入을 큰榮光으로일삼으니 民族의氣運과新生의勢力이 一般을稱讚하는이때에 엇지靑年이一生을일삼아高貴한人格을自棄하는가 諸君아 더욱히破滅의過程을밟아가는吾等의處地로서 아니朝夕勝保의立場에서 그날그날의糧을한現實에서살고잇는吾人으로서靑樓出入을行勢삼아두번오지못하는靑春時期를보내는것이어 아覺醒하여라 그리고諸君의責任이얼마나重大한것이냐? 靑年諸君 最後로비노니 사랑하는諸君아 靑樓에발을끈호라! 이예가어느때이며 酒色에誘引되여彷徨할것이냐! 또는賭博으로도나돌것이냐! 諸君의理解를바라노라

茂山渡船轉覆 十四名行方不明

지난십오일아침에일어난참사 五人屍體만은發見

【羅南】지난십육일함북도청(咸北道廳)에도달한정보에의하면 십오일아참무산룡암(茂山龍岩)도선장(渡船場)에서 부근농민삼십여명이 배를타고 간도지방으로 건너가든중 선체가전복되여 행방불명자 십사인이요 그날저녁에 발견된시체는 오명이라한다 아즉까지는 그원인은자세하게 알수업스나 진행중 배안으로다소간 물이드러옴으로 승객중부인들이 놀래어 소동한결과로그러한참사를내엿다한다

畿南少年少女 懸賞雄辯禁止

【水原】수원에서팔월십오일에 긔남소년소녀현상웅변대회(畿南少年少女懸賞雄辯大會)를 개최하기위하야 준비에 분망중이라함은 루차본보에 보도한바와 갓거니와 수원경찰서 고등계에서는 지난십팔일에 주최자를 소환하여다가 시긔가 적당치못하다는 구실로금지(禁止)한다는 뜻을전달하엿다는바 통지서(通知書)도읍내에만배부하고 지방에는발송하랴고하는것을 그가리미리부터 금지한것이라하며 일반파로동자농민학생소년들의 대한긔대속에서 열이려든동대회는 앗갑게도 중지하게 되엿다고한다

吉東線改修에 住民蹶起反對

부역으로만개수하라해 工事費는有名無實

【吉州】길주읍으로서동해면(等外道路)는 그폭(幅)이 이간이엿든바 당국자로서는 이가협착하야 불편하다는 구실미테 그폭을삼간으로하야 길주읍에서 룡천(龍川)까지의 십여리길은 작년에개수(改修)하얏는바 귀공하기까지 면민에게 일언반사의말도 업시하여노코 귀공하야노코 면민의견(意見)을 못게되엿슴으로 일반은크게 분개하야 그반민행위(反民行爲)를 규탄하는동시 그들이 주장하는바 교통과 운수에대하야 말키를 이간폭도로 로서도 우리는 별반의고통을 늣긴적이 업섯스며 또한별반수이입(輸移入)할바가 우리에게업다 오직헤락을 입을자잇다면 자동차나라고 한가한일을 할자밧게업다고 규탄하는동시 이차나 최후까지 면민대회를 열어가지고 최후까지 반대를결의하엿는데 그공사비는 이만일천원으로서 그속에서 지방비보조(地方費補助)가 삼분일가량이라하며 그나마 삼분이에 해당한바는 면민건체를부역(賦役)시켜 개수케되엿슴으로 원체근본부터 더일선만아니라 한대도 그부당에잇서서 자산별로등급을 사정할것이어늘 여차한유력을 일률달햇는바 더욱히 지주들은 결사적으로 식힌당에야 더용서할수업다하야 일반의 반대는극치에 적으로 반대하고잇슴도 불구하고 금년가을부터 다시착공하리라는바 압날의사태가 자못주목되다고한다

裁判長의和解要求에 管理人頑强拒絶

오는팔월이십일에언도 金海駕洛小作爭議

【金海】경남김해군가락면지참귀동장소작쟁의(慶南金海郡駕洛面涌昌奎農場小作爭議)가 한번해결된것이 관리인 최청렬(管理人崔淸烈)의소위업무방해배제소송(業務妨害排除訴訟)으로 재연하게 되엇다함은 이미보도한바어니와 지난 십칠일은 케원회공판이 부산지방법원(釜山地方法院)에서 개정되어 원고인 관리인최청렬의대리인은 차갑진변호사(車甲珍辯護士)또는 피고인소작인대리인으로 김일룡변호사(金一龍辯護士)가 출석한후 사실심리에 들어가 원고측(原告側)은 권소작인이 소작료납입을하야주지아니하는까닭으로 소작권취소를 한것이라 하얏스나 피고인 소작인측은 전부불부인하야 소작료를 완납한증서를 제출하면서 하등과실이 업슬뿐아니라 작년가을에 건귀가락면토지를 지경홍(池璟弘)이가매수하얏슴에 소작권을 권소작인에게 인수시켯슴에 불구하고 지주지경홍이가 아직미청년임을 리용하야 모든수단을다 써서 순량한 다수농민을 고통식키는행위라고 주장하야 쌍방이 상당한증거서류와 또는증인신청이잇슨후 재판장으로부터 원고에향하야 화해하라고 재삼권고하얏스나 듯지아니함으로 오는팔월이십일에 언도하기로하고 폐정하얏는데 건귀관리인의 비행으로부터 중간에서 소작인만 괴롭을먹게됨으로 이소작쟁의재연에대하야 비난이만타한다

▲義英幼稚園學藝會【順川】순천서금산(順川西錦山)군에 자리를잡고 오십여명의 어린이들을 길너내는 의영유치원(義英幼稚園)에서는 이십일오후여들시부터 동원내강당에서 어린이들의 창가(唱歌) 귀려유희(遊戲)회를개최한다고한다

元山孤兒院 三萬圓寄附問題

◇…이미긔부한것을 별수업다함으로

【元山】원산리병권(李秉權)씨가 사회사업으로 삼만원을 고아원에긔부한다는사건이 크게주목중이든바 지난십칠일 오후세시에 원산고아원(元山孤兒院)에서는 긴급리사회를 개최하고 삼만원을대표한 리정선(李正善)씨로부터 삼만원긔부금에 대하여 거절당한 사실을보고하자 일반위원들은 크게분요하여 다음과 갓치결의하엿다고한다

決議事項

李秉權氏三萬圓寄付行爲를確實히履行하기爲하야左의諸事項을一致可決하다

一、民事請求事件은院長趙鍾九氏의名義로할것

二、刑事告訴乂는告發은院監李正善氏의名義로할것

三、李秉權氏가本院에對하야三萬圓寄附事項의由來顚末을各新聞紙上에報道할것

五、形便에依하야全元山市民大會를開催하고左記事項을報告할것

五、李氏에게參謀及間離에從事하는某某輩는社會的으로膺懲할것

鰮肥協定價格 咸北道調節策

◇刺網船三千隻을 一千七百隻으로整理

【羅南】온유비(鰮油肥)삼릉회사(三菱會社)와 총독부(總督府)와의 협정한가격조절적으로 금번함북도(咸北道)에서는 함북도(咸北道)연안현재총수자망선(刺網船)삼천척(三千隻)을 일천칠백척(一千七百隻)으로 정리할 방침이라 한다 그리고 금년내 온유비(鰮油肥) 생산예상고는 온유가 일백십사만관 온박이십구만표(일표가십관)인데 이상더생산이된다던지 못된다면시하면 그협정가격에 파탄이생할것은 경제적 원리임으로 즉시장가격를 조절하자는 일종의산업정책으로서 정리할방침으로 그범위정도는 현재상원중일어지면허업는것으로부터정리를 시작할것이요 그리고 당업자의 어업자금급신용정도 그사업규범등를 조사하야 생산수단의기능여하에 의하야 정리도태식힐것은 사실일것이다 이에따라 도래될어업자는 어업자금 결핍으로 생산수단의 기능이 연약한소자(小資)의 어업자가 될것은 물론임으로 이방침이 실시되는날에는 동해안소본자의어민군은 어기로부터 도래되며 그생사의창으로부터 헤매게될것임으로 참으로 함북(咸北)연안 어민군처로서 중대하다고 아니할수업다 한다

普濟醫院開設

【雲山】평북운산읍내(平北雲山邑內)에는 상당하다할 의료긔관이업서 지방사람들은 심히유감히 생각하여 오든바 금춘에 일본제국대학의과(帝國大學醫科)를 우수한성적으로 졸업하고 귀향한 리영운(李永雲)씨가 금번공의로피임되여 수일전 개업하엿는데 운산사회에서는 일대복음(一大福音)이라하야 매우깁버한다

千七百圓滯納者 財産差押을斷行

◇…각보통학교의월사금을 華川郡當局에서

【華川】강원도화천군내각보통학교에 월사금 체납액이 일천칠백여원에 달하엿다는데 군당국에서는 수차학부형에 대하야 여러가지로 선후책을 강구하엿스나 조흔성적을 엇지못하여 할수업시 수속적으로 재산차압을 실행한다는데 작금량년에 곡가폭락으로 농가에 공황은 전세게에업는일이나 금년가을(繭價)폭락으로 배상고를전부재산하여도 장종머와인부대체하면 오히려부족되는이에에 설상가상으로 월사금체납자들은 군당국을혹히주목한다

興海鄭氏美事

【浦項】경북흥해공립보통학교(慶北興海公普)에서는 매학생에게 한학긔(學期)에 사십전식장학비(獎學費)를 징수한다는데 당지는 순농촌(純農村)인만큼 경제공황이 극도에 달한이때 수업료도내기에 곤난한데 장학비까지 내게되여 일반학부형의불평이 분분하엿다는바 당지정긔재(鄭基在)씨가 배원을긔부하야 이번학긔에는 장학비를 면케하엿다는데 일반은 정씨를칭송하기마지안는다한다

迷信을憑藉하야 良民弄絡取財

양구일대에성행하는굿 斷然嚴禁할此迷信

【楊口】과학이발달된오날에도 강원도양구군북면서호리(楊口北面西湖里)동지에서는 농번기인요사이에도 매일장구와 징을치며 이집저집에서 굿을하느라고 밤에잠을이루지못할지경이라는바 이제그자세한 내용과 인물을 조사한바에의하면 린군인화천군간동면간척리(華川郡看東面看尺里)에거주하는 신맹랑(申孟浪)의처김미화(金美花)라는녀자가 이곳저곳으로 도라다니며 당신네집에는 『하리만명』이동하얏스니 굿을아니하면 아들이죽겟고 또토신(土神)이동하얏스니 질병이 생기겟다하며 우매한농민들을속이어 날마다화건을파는 이곳주민들은 빗을내서라도 굿을하여 전화위복(轉禍爲福)을 엇는다는데 이를탐지한 무룡리경관주재소(舞龍駐在所)에서는 방금범인의행방을 엄탐조사중이라한다

咸北金融狀況

【羅南】륙월말함북도(咸北道)내금융사항은 은행내부 칠백칠십오만륙천이백십칠원(七百七十五萬六千二百十七圓) 예금은 팔백십일만구천사백삼원(八百十一萬九千四百三圓)이다 이를전년 동월말 대부금팔백팔십일만사천삼백칠원(八百八十一萬四千三百七圓) 예금륙백팔십오만사천팔백칠십구원(六百八十五萬四千八百七十九圓)에비교하면 대부금은감소되고 예금은증가하야 이중요한 원인은 경제계에 불경긔로써 유금(遊金)이만허진관계라고한다

東萊郵便所 配達狀況調査

본보지국에서

【東萊】근자동래예서우편배달이부정확하야 혹두락(漏落)혹은지체 혹은편견(偏見)들등으로 그비난이심하여짐을따라 본보동래지국에서 그에대한주의를식힌바가 한두번이 아니엿스나 우편당국은 의연한모양으로 지난번에도 남면구역(南面區域)의 송모(宋某)에게 배달할 우편물을 동리모주점에 임치하엿다가 해우편물이 해주점에서 분실되엇스며 그후또장안면김모리모(長安面金某李某)의우편물을 모학생에게의탁 전달케되야 사오일동안으로그들의주머니에서구을다가 전달되는등 그외에도 철마면박모(鐵馬面朴某)에게도 칠일간의 우편물을합하야 배달하느니등등으로 일반에 대하야 막대한 불편을 출현안이라 그무책임한 소행을 재거하기위하야 본보동래지국에서는 지금으로부터 일개월간 독자와일반인사들로서 우편배달조사를 단행한다는데 구독자는 물론하고 금후우편물에대한 부정확이잇슴에는 직시본보 동래지국으로 통지하여주기를 바란다한다

調査期限 自七月九日 至八月九日

調査種類 遲着 漏落 人便傳達

通知方法 市內는口頭或은電話 市外는葉書로 住所氏名記不隨意

授業料못낸다고 每日十餘生徒放逐

◇…당월분을아직못냇다고 大田第二普校에서

【大田】대전제이보통학교(大田第二普校)에서는 그수업시간에 쫏겨나와 어린가슴에 눈물을 먹음고 집으로도라가는 학생이 하로에 십여명식이나 되는비참한현상이라는바 그원인을 조사하야보건대 칠월분수업료를 아직내지아니한것이라한다 소위교육긔관에잇는 교육자로서 수업료가 며칠늣것다고 천진란만한 어린케자에게 이와가튼 비인도적가혹한 행동을한다하야 일반학부형은 크게분개한다하며 더욱 이런행동이 계속되는때에는 그에대한대책을강구하리라고한다

雹災民救濟工事 仙沼新倉間道路新設

래월초에는공사착수예정 總工費는三萬圓

【順川】평남순천군(平南順川郡)선소(仙沼)청산(聖山) 신창(新倉)간의 신도로개통문제에잇서서는 면민들의 적년갈망하든바 저반사정으로 아즉까지 실현을 보지못하야 심히유감으로 지내오든바 금번순천군수조상만(趙尙滿)씨의발긔로 순천군선소면봉하역(順川郡仙沼面鳳下驛)을 긔점(起點)으로 청산면을통하야 신창역까지의 교통을 편리케하고저 삽든도로를 하로밧비 개통하기를발원하며 도로개통상 일반의기대가만으며 공사는 금번특히 국고비(國庫費)삼만원으로 내월초순경부터 착수하기로하얏다 한다

平壤勞聯委員會

【平壤】평양로동련맹(平壤勞動聯盟)에서는 지난십칠일 오후네시반에 동회관에서 집행위원회를 개최

일홈모를害虫으로 農作에被害莫甚

전에업든새버러지가생겨 利川에는人心不安

【利川】리천지방에는 악착한 동북새바람이 몃칠을두고 지나간결과 피와영으로십어논 벼에는 부진자(浮塵子)도 심하거니와 전에보지못하든 이름모를버러지가 발생하야 전반이나 갈키로글는논바닥은 눈으로볼수업게되엿슴으로 일반은장마(霖雨)를고대고대하고 하날을 처어다보다 십칠일밤부터 나리는비는 계속하야 큰물로모든 버러지를 휩쓸어가지고 멀리가기를바라고잇다한다

하고위원장(方植錫)씨의사회로 다음과가티 강령(綱領)규약(規約)을정하고 결의되위원을보선하엿다한다

一、修正된綱領(畧)

二、規約(畧)

一、委員補選及部署變更

宣傳組織部長韓利敏 安應重 尹基俊▲調査爭議部長田奉星 宋志文 全憲植▲政治敎育部長康德三 盧聖民 朴英采▲財政共濟部長許錫奎 金正鎬▲婦人靑少年部長文奉麟 李熙哲▲史業部長趙成七 金基濱

一、鄕胞團體負擔金制定의件

一、其他

問題中인 鶴一水組計劃(二)

通川支局 一記者

그럼으로基本調査의計劃에依한元通地新設地點은 江原道廳의踏査書에記載된것과가든點은 認定치못하겟다 웨그런고하니 基盤이될丹岩은덜버出되엿고 締切個所도河川汎濫에 割狀態라고는 認定치못하겟다 貯水池의位置로서는 이곳이絶好한地點이라고는 못하겟스나 거기普通의狀態인故로 本計劃에잇서서는 同地點에二三二町步를灌漑할수잇는 貯水池를新設하고 殘一六八町步는大垈堰 沛川堰及雲水堰에依하야 沛川及雲水川의流下水를 利用灌漑코저한다

	事業施行前 面積	事業施行後 面積	備考
畓	二四一、九〇四步	畓四〇〇丁步	畓中에서二三四町步
田	一六九、二四〇一		田中에서一六四町步
其他		三一、二〇〇	
計	四三一、三〇〇五	四三一、三〇〇五	

附記=在來의沛川堰의 蒙利區域五〇町步에 對하야는 將來의紛爭을 除去키爲하야 灌水路를 改築하고서 沛川의 流下水에依하야 灌漑키로하고 組合費는 最低를賦課하기로함

◇本事業施行後의耕地面積

◇用水源

ㄱ 貯水池

亢通池=鶴一面興谷里에設置하는바만드는方法은土堰堤로하며 集水面積은三一九〇町으로 滿水面積이一五町임으로 二三二町步를灌漑할能力이잇다

ㄴ 堰

堰은同面雲水里에灌漑能力七八町步를갓도록하고 同面大垈里에灌漑能力四〇町步를갓도록히設置한다

◇事業費

水源費로十四萬五千圓 土工費로二萬四千六百圓 構造物費로一萬八千圓 雜工事費가三千四百圓으로 小計十九萬一千圓이며 또한創業費로六千圓 工事監督費로二萬圓 土地買收費로九千圓 事務費로八千圓 豫備費로一萬六千圓 이小計가五萬九千圓인대 여기에前記十九萬一千圓을加算하면 全部二十五萬圓으로하련다

特히本事業費以外에開畓費總額一萬六千圓(反當十圓)을要할것인바 이開畓은地主小作人의勞力을提供할것을豫想하고計上치안엇슴

◇收益豫想

旣開墾地의土地改良에依한收益은 畓二四〇町步에反當增收가 一石四斗인즉總增收高가三千三百六十石으로되는데 土地改良前은反當一石八斗로 土地改良後는反當三石二斗로計算된다

◇事業費에對한收益의割率

本事業施行前後의收益은大體에잇서서左表와갓다

施行前의收益은五萬六千二百四十四圓인바 事業施行後는十二萬八千圓인즉 對比할때에 二、八七一割의利廻에相當하다

◇結論

前項을通覽하건대 本事業地는 頗히『有利한地區라고는』認定키어렵다』 그러나土質은相當히良好함으로서 事業完成과갓치將來農事改良을行하야『平均反當三石二斗의收穫을得할수잇게指導』함에잇서서는 大體에잇서서組合費를負擔하야도 아즉若干의利益이잇슬숙하다

協同貯金總會

【平壤】평양협동조합(協同組合)에서는 지난십칠일오후아홉시부터 긔념관(白善行紀念館)에서 제삼회정긔총회를 개최하고 리춘섭(李春燮)씨사회하에서 회계재정결산보고급 동조합경지상황보고를필한후 임원개선을하엿는데 결과는다음과갓다한다

◇改選任員

組合長李春燮 副組合長吳胤善 書記玄元謙 會計咸華善 監査朴楨翊 李聖根 趙昌鎰 議員金鳳俊 金泰善 韓奎八 韓元俊 李世俊 韓東赫 鄭益翰 安昌鉉 黃炳國 韓東鮮 鄭文永 黃莫燁 郭斗榮

동조합은작년사월부터 일본조합원이백오십여명이 매일이십전식저금하여 일년삼개월만에 총재산이 이만삼천구백여원에달하여 저리대부(低利貸付)를 개시하엿다한다

通川産業狀況

陶器와紙物

【歙谷】강원도통천군(江原道通川郡)은동으로 일본해를연한고을이다 그래서 해산(海産)은물론이고 대다수가 농산물인데 그중에특유한것은 도긔업(陶器業)과 제지업(製紙業)인바 이를소개하면 다음과갓다! 근구나도보나 자동차로 영동(嶺東)여행을한 사람은 짐작하리라고 밋는바 협곡서 고저간일리가량을가면 학일면항평리(鶴一面項坪里)구내이고 동해안(東海岸)상등도로변에위치를둔 도긔공장(陶器工場)이잇스니 이것은현재박화춘(朴化春)의씨경영으로 소화원년도부터시작되엿는데 매년삼월부터 구월까지 칠개월이란 단긔간을 공사에착수하나 무릇엇더한 도긔를막론하고 제작할수잇스며 매년생산고(生産高)사천여원에 달하든것이 불경긔에원인도 잇스려니와 공사에지장이되엿다 원래 이공장귀지는 항평리양림계소유토지(項坪里養林契所有土地)인바 소화원년도 대부당시에 십년간대부기로 계약을 체결하엿슴에도 불구하고 근자에와서는 긴귀양림계에서는 계약을 리행할수업스니 원인은 이곳에도긔공장을두면 동리에 자미업는영향이 맺친다는 세상을흑하는소위 풍수의허언비어를그대로밋고 이러케 야단을하니 흑은소송문제 흑은 화해문제 이러저러하는동안 자연사업에 지장을밋는다고하며 판매방법은 도산매로 전조선각지에수출식인다고한다

新延金山紀行(二)

鏡城支局 K生

發電部

發電力은火力을使用하는데東京日立製百키로及英國六十키로의發電機로各二百馬力及六十五馬力의原動機에連絡設置하고又總配用으로坑內外及從業員住宅等에利用한다고한다

鑛山從業者數

事務所 支配人一名 事務員三名 監督二名 火藥係二名 運轉手三名 小使一名 計 十三名

採鑛部 監督四名 技術者一名 捲揚夫三名 排水夫六名 坑內夫一〇四名 計 一一八名

製鍊部 監督三名 發電機部十二名 電氣部四名 搗鑛機部十名 修繕夫四名 運搬夫六名 計 三十九名

精化製鍊部 技術者一名 監督一名 人夫二四名 助手二名 大工三名 鍛冶部三名 計 六十九名

總計二百三十九名

以上은新延金山直營職員及鑛夫數로 其外德大及德大의鑛夫가三百五十餘名으로 實로六百餘의鑛夫를收容하고잇다고한다

賃金

事務員最高一二〇圓最低十五圓 平均四十圓

技術者最高一百圓最低四十五圓 平均五十五圓

坑內鑛夫(日給)

支柱夫 平均一〇〇錢

運搬夫 同 八〇錢

機械夫 平均 九五錢

雜夫 同 八〇錢

坑外鑛夫(日給)

製鍊夫 平均 九〇錢

運搬夫 八五錢

機械夫 平均 九〇錢

工人 同 九〇錢

以上은直營職員及鑛夫의賃金을記錄한것이다

大畧의調査를畢하고製鍊所求景을하기로하엿다 此金山은二十餘年이란長久한歷史를가지니만큼 機械設備의宏大함은附近鑛山에 그類를보지못하겟나

坑中에서運搬한鑛石은直時押車로서搗鑛機에너허濕式混汞收金法을使用하는데 軌道는十二封度로서複軌道를架設하고坑口에서搗鑛場까지의距里는 約百間이라한다 搗鑛製鍊部에는吸入瓦斯原動機二臺를 据置하고日夜平均五十噸의鑛石를處理한다고한다 原動機의燃料는木炭을使用하는데木炭一日消費量이四百五十貫이라하며 分析하여본結果金의含有量은十萬分之三이라하며 鑛石은平均一噸價格이三十九圓六十錢이라한다

굉장스럽게들리는機械소리를들으며分製鍊所를써서나서採鑛現場으로向하엿다

探鑛은直營及德大制로되여잇는데 現在採鑛穴은二十餘個所나되는데 一日三交代로勞働者를使用한다고한다 現在事務所基地는 二十餘年前에는山麓이엿엇는데 其時山기슭을採鑛키始作하여 今日에는山의半部分은其形跡을차즐수업게되엿다

此鑛山에一異彩를發하는것은直立竪坑이다 此竪坑은全長四間小尺으로 鑛夫以外探訪客의出入은 大端히危險하다고함으로 入坑만은中止하고 竪坑에對한說明만을듯기로하엿다

竪坑은五十尺 或은百尺式에橫坑을두어地下에殆히五層의段을지엇다 橫坑延長壹千三百五十尺이며總延長은五千餘尺이다 各坑에서採掘한採石은레ー루及捲揚機로坑外에搬出된다

捲揚機는 三相交流三十馬力誘導電動機에連絡하여 此를坑口側에設置하고 鑛石運搬用에供한다 坑內排水用으로十馬力及十五馬力의三相交流誘導機四臺인데 四時及三時의「푸ー가ー」喞筒에直結하며 坑內水를排出한다

그리고新延金山에는 勞働者間에勞友會라는것이組織되여잇서서 會員은壹百二十四名인데 會의事業으로는

一、會員間互相扶助

二、義務貯金

三、新聞雜誌購讀及講演音樂會等開催

四、會員體育獎勵

筆者는同氏의誠意잇게들려주는說明을듯고서 事務所에돌아와서 點心을먹은後에 行裝을收拾하여가지고 事務所諸位에게 今般探訪에 多大한便宜를圖謀하여주심을 衷心으로謝禮하고서 朔州邑을向하여떠낫다

◇取消 定平警察署長으로부터 新聞記事에關한件取消請求 本年七月十六日附朝鮮日報第三、七八八號 第七面三段目 定平署『新上駐在所에서 留置人失踪 逃走去十三日午後三時頃에 警察은緊張搜索中』이라報한記事는事實無根이니至急取消하시기爲하야右新聞紙法第十七條에依하야請求함

昭和六年七月十七日

定平警察署長

朝鮮日報社長殿

第二回 國際語에쓰페란토研究會

一、時日 七月二十五日부터二週間
一、場所 水原靑年會館
一、程度 初步로부터讀書會話可能
參加規定 七月二十五日까지會費(一圓)添付本會에申込할것
主催 水原에쓰페란토研究會

第三回 全朝鮮拳球選手權大會

一、時日 七月二十六日
一、場所 龍山公立普通學校運動場
一、參加金 每團體金二圓
一、選手身長 四尺八寸以內
一、申請所 岩根町本部及龍山龍賴理髮館 蓬萊町大榮洋靴店
主催 新進體育會
後援 朝鮮日報京城西部支局

第三回南朝鮮蹴球大會

時日 七月二十五日、六日兩日間
場所 晋州高普校運動場
參加 七月二十三日까지每團體三圓
主催 晋州蹴球俱樂部
後援 東亞、朝鮮日報兩支局 九總屋運動具店

畿南少年少女懸賞雄辯大會

◇日時 八月十五日
◇場所 水原邑
◇資格 京畿道南部에居住하는十九歲以下少年男女
◇申請 八月十日內로雄辯草案을添付할것
◇受信 水原邑新豊里별나라支社
◇主催 별나라水原支社 水原少年同盟 水原靑年同盟
◇後援 水原記者同盟

全朝鮮個人庭球大會

時日 八月八、九兩日間(雨天順延)
場所 安州普通學校코ー트
申請期日 八月七日正午까지
申請場所 安州東亞日報支局
會費 五十錢(壹組에)
賞品 一等銀컵二個 現金四十圓 二等 現金十圓 副賞 三四等 賞品若干
主催 安州體育會
後援 安州各新聞聯合會(東亞、朝鮮、每日、朝新)

晋州한글講習會

時日 七月二十二日부터一週間
場所 晋州一新女高普講堂
定員 男女百名以上
申請期限 七月二十日까지
申込 朝鮮、東亞兩支局
講師 權惠奎先生
會費 壹圓(學生讀者二割引)
科目 綴字法、文法
主催 朝鮮、東亞兩支局
後援 京城朝鮮語學會

三防探勝團募集

一、探勝地 三防藥水、釋王寺
一、日程 八月二日午前八時往復五日間
一、會費 金十二圓(往復汽車自動車費食費包含)
一、參加場所 陽谷酒造場(午前七時三十分) 朝鮮日報金浦支局
一、參加期限 七月二十三日午後까지會費添付
主催 朝鮮日報金浦支局

群山南鮮蹴球大會

一、時日 八月五日午前八時(雨天順延)
一、場所 群山府外龜岩里永明學校
一、申請金 靑年團三圓少年團二圓
一、賞 優勝旗、賞品
少年團選手의身長五尺一寸以下에限
一、申請場所 群山府外龜岩里基督靑年會體育部
一、申請期限 八月四日
一、抽籤 八月四日午後五時에永明學校講堂
主催 龜岩里基督靑年會體育部
後援 朝鮮日報群山支局

通川郡沛川里서 青年十餘名檢擧
지난삼일에 통천경찰서에서 某種計劃이 發覺?

【通川】 지난삼일 통천경찰서에서는 사원을 총동원시켜 관하 화일면 패천리(歙一面沛川里)를 중심으로 청년십여명을 검거하엿는바 여긔에대한 내용은 절대비밀로 자세히는 알수 업스나 탐사한바에 의하면 매천을 중심으로 거번 선풍인 중요한 당시를 리용하야 무슨계획을 햇든것이 발각된듯하다고한다

少年同盟 委員會도 禁止 대책을 강구중

【統營】 경남통영 소년동맹(慶南統營少盟)에서는 금월이십오일 당일간 마산(馬山)에서 개최되려는 경남도소년련맹(慶南道少年聯盟) 정긔대회를 마지하기 위하야 지난십륙일 집행위원회(執行委員會)를 열려고 하얏든바 당지경찰당국에서 금지를 하얏다는데 그리유는 금번만보산사건(萬寶山事件)으로 상부의 명령이라고 한다는데 해동맹에서는 경찰당국은 언제든지 이런모호한 구실로써 집회를 잘금지식힌다하야 그에대한 대책을 강구중이라하며 긴급토의 사항은 다음과갓다한다

討議事項
一、少總及少盟解消의件
一、道聯大會代議員增選의件
一、代議員旅費徵出方針의件
一、盟員整理의件

大田上水道工事로 百戶生途漠然
◇그들은살길이문제되어 工事는九月부터着手

【大田】 오는구월부터 삼십오만원이라는 거액으로 대전상수도(大田上水道)의 공사를시작하게되야 그수원지인 대전군동면세천리(大田郡東面細川里)에 잇는 천답삼백여두락을 매수하게되는바람에 그토지를 소작하야 그해그해의 연명을 계속하야 오든 소작인 칠십여호는 압흐로 생도가 막연하다하며 더구나 수원지 이상에는 인가를살지못하게할 방침임으로 그곳에사는 십이가호는 집을뜨더가지고 다른곳으로 떠나지아니하면 아니될 비참한 현상에 처하얏다는바 그에의게 사활문제라하야 수도공사반대운동이 이러날듯도 하다하며 그곳의 인심은 자못흉흉한바이라한다

反動團體 暴露演說盛況 신호에서

【神戶】 지난십륙일밤일곱시반부터 신호조선인 유지회에서는 귀보와가티 시내대교공회당(市內大橋公會堂)에서 반동단체 폭로연설(反動團體暴露演說)을 립시사회 홍계택(洪啓澤)군이 착석하여 김민승 리진석 황만구(金琪承李鎭錫黃萬九)외열네명의 변사를 소개하엿스나 당국자의 란압으로 반수이상의 중지를 당햇스며 오백여관중은 굴자그대로 립추의여지가 업섯다는바 늣게온 청중은 백여명이나 문박게서서 환성을지르는 대혼잡을 일우웟스며 중지를명하는대로 흥분된 청중은 문밧게나와서 긴장된공긔가 흉흉 이십여명의정복경관으로부터 극력해산을 식히는등신호에서 처음일운 성황

慶南青年聯盟 委員會를 開催

【統營】 조선청년총동맹경남도련맹(朝鮮青總慶南道聯盟)에서는 오는이십사일오후세시에 마산청년회관(馬山青盟會館)에서 제삼회위원회를 개최하게되어 지난십륙일에 각세포동맹에 통지문을 발송하엿다는데 각동맹위원들은 만히출석하기를 바란다하며 중요토의사항은 다음과갓다한다

討議事項
一、委員長辭任의件
一、各同盟選出委員承認의件
一、昌原青盟失言에件
一、密陽青盟無期停權處分의件
一、道聯大會不參加同盟의件
一、全體郡府同盟代表者大會共同召集準備에件
一、少年運動指導方針에件
一、罹災民生活調査及救濟의件
一、農總道聯支持의件
一、萬寶山事件對策의件
一、朝鮮農民社及全朝鮮農民社에件

이상과갓다하며 동상무위원회(同常務委員會)는 동일오전열시에개최한다고한다

測夫二名이 墜落重傷 절벽에서떠러저

【吉州】 길주혜산진(惠山鎭)간철도공사는 이미진행하고 잇스나 제이공구(第二工區)만은근간에 착공될관계로 원공사착수의준비로 선로측량을 하든바 지난십칠일석양에 측부(測夫)오영숙(吳英淑)(三六)과 김동운(金東云)두사람이 측량을 쥐고 청원령허도로는 놉흔산에 올러갓다가 불행히도 드듸고잇든돌이 빠지면서 그들과함께 구을러 떠러저 생명이 위독하다는바 이급보를 접한 현공의(玄公醫)는 급행하야 응급치료한결과 다행히 죽기는 면하엿스나 한사람은 머리가깨여지고 몸에여러군데가 절골되엿스며 한사람은 바른편다리가 부러졋슬뿐아니라 바위몰에처 여러상처를 간의 치료를 밧지안으면 안될참경이라한다

千餘石紫雲英生產에 僅四百石買受
민간간청에 이백석증매 남은것이큰問題

【高敞】 고창군농회(高敞郡農會)서는 자운영종자(紫雲)를 매수에 착수하엿다는데 작년가격에 비하면 이삼배가 폭락되엿슬뿐아니라 천여석에달한 생산에 겨우 사백석밧게안삼으로 전황(錢慌)에큰관계인 곤난한지경인 일반당업자들은 불평이 만만한중에 싼갑이나마다사주기를 강요함을 당국자역시 도농무과에루차교섭으로 칠백석을사기로 양해를어더 판매를재속하고 한섬에오원만 지불하고 추후로농무과 판매가격에따라서 더밧는가격은 지출할터이라한다

新昌勞組運搬停止코 勞賃引上要求
함남북청로동조합에서

【新昌】 함남신창 로동조합(咸南新昌勞組)에서는지난칠월구일에 조선수산수출주식회사만춘리출장소(朝鮮水產輸出株式會社晩春里出張所) 정어리간스메공장에오는공관(空罐)일천개가조우선라남환(朝郵船羅南丸)편에온것을하륙운반(下陸運搬)을정지하고로임인상을강경히요구하엿다는데전긔공장운반을 청부업인 신창항신광회조점(新昌港新光回漕店)에서이를완강히거부함으로드듸여동공관 일천개를 하륙치못한 그대로 부선(艀船)에 적재하여동일이래 일주일간이나 운반이 정돈되여 쌍방의대진은 세간의 물론이엿던바 지난칠일 일긔가청명하고 파도가 조용함을타서 전긔운반을하주측인 안춘리 정어리간스메공장소속 남직공 십여명이총동원하여 하륙운반에 착수하엿다는급보를 접하고 신창로조원 사십여명이 일제히 출동하여전긔운반을 거지식히는한편 공관을운반하는자는 우리의 밥그릇을 빼앗는자라 하야 업상의 철주를놓고 항거한결과 잠시는 쌍방의대치로 무시무시한 처긔압에 사태가극도로 험악하엿다한다 현장에 급회하엿든 신창경찰관에게 북청로련상무(北靑勞聯常務)로 당시로조에 출장중인 김우영(金宇英)씨가 검속되엿다하며 해결의서광은 보이지안는다한다

要求引上되여 就業決定

별항=임금인상문제로쌍방의공긔험악한 지난십칠일 하오칠시경에신창로조 대표서진선(徐鎭善)씨신창신광회조점대표최광섭(崔光燮)씨가 로임에대한 회의가 신광회조점사무실에서 철야계속하엿는바 흥분된 로조원 사십여명은 전긔사무실을 포위중에 회의를 진행하엿스나 원만히 해결되지못 하다가 일십팔일에 문제의 매개운반료삼전오리가 신창로조 요구임금륙전오리로 인상결정되여 동십팔일부터 전긔공관 일천개하륙운반에 위선착수하리라한다

道民百五十萬에 醫師는百六名
일만사천인에일인의비례 全北道內醫療機關

【全州】 전북도내(全北道內)의의료긔관은 해마다충실하여 가는 모양이나 아죽도도내전반의 통계를보면 인구십오만인에 대하야 의사는겨우 백륙명으로 의사일인에 대한 비례는 일만사천인에 일인이라는 한심할숫자를 보이고잇스며 이에백구십명의 의생(醫生)을 추가한다하여도 오천인에일인밧게 되지안는 참담한현상이다 이제지난륙월말일현재 전북도내에서 개업하고잇는 의원(醫院)수와 도민의 보건에 직접책임을가진 의업에 종사하는사람들의 직업별수효를렬거하면 아래와갓다

醫院(八) 醫師(八七) 齒科醫(一九) 醫生(一九〇) 限地醫(一七) 產婆(七五) 入齒業者(一二) 看護婦(七七) 按摩(三三) 鍼術(四八) 灸術(三三) 種痘施術生(一一五)

全州에赤痢 四名死亡
患者陸續發生

【全州】 최근전주(全州)에는 긔후관계로 인함인지 각종전염병(傳染病)이 창궐하야 당국에서 두통을알코잇다함은 긔보한바와갓거니와 지난십칠일 전주대정정사정목(大正町四丁目)유리영덕(有里榮德)(二)이라는 아이가 또적리(赤痢)로 판명되어 전주도립의원(全州道立醫院)에 입원치료중 이라는바 특히적리는 일본인에게 만히발생하는모양으로 지금까지 발생한환자는 전부이십명 이라하며 그중에 네명이 이로인하야사망하얏다한다

狗君의 戀愛에 武裝警官이 出動
이십칠일밤중에 연출된 平壤署넌센쓰一幕

【平壤】 순회중의경찰부장으로부터 방금신양리파출소 부근에 수건으로머리를동인 수백명의 조선인군중이모혀 중국인습격준비를하고잇는모양이니지급히 무장경관대를 출동식히라는 지급전화가 평양서에 올녀왓다 경찰부장의 명령이니 누가감히 거역할수잇겟스며『자라보고 놀난가슴 솟뚜겅보고놀난다』는속담과가티 긴장해잇든뒤이라『추태』에무장경관삼십여명을실어가지고 간부급들이 달녀갓다 이뿐인가 헌병대에서도 그와가티 현장에급행하엿섯다 해안인애에 무장경관대를 만재한자동차가 최대『스피—드』로 질주하는바람에 안정되엿든 시민들로 또다시 긴장미를 가지게하엿다는데 급행한 경관대는서슬이푸르러 군중을에워싸고 대들엇더니 불온한군중은 불온한계획을 하는것이아니라 맛춤그곳에서 다정다한한자웅두머리의개(犬)가 연애교미(戀愛交尾)를하는 것을 말성군친구들이 떠돌면서 구경을하고잇든것으로판명되엿다 달려갓든경관대는 어이업는 낫빗으로 맥이풀엿든것이다 무엇하러갓섯소? 무럿더니 무엇 개가 연애를속삭이고잇섯서요 하고폭소를하엿다는『넌센스』한막이 십칠일밤중에 연출되엿다

所持金빼앗고 投江殺害한者
품파리갓다오는도중에서 돈일원을빼앗고서또죽여 加害者는方今取調中

【洪城】 충남홍성군은하면장척리(忠南洪城郡銀河面長尺里)압바다가에는 지난팔일에 성명모를 조선인남자시체 하나가떠러잇는것을 동군광천면 옹암리(同郡廣川面甕岩里) 사람들이이것을 발견하고 즉시당지광천주재소(駐在所)에고발한결과동소원은 긴장미를띄워가지고 비밀리에 활동을개시하야오든중 그익일인 구일에 충남보령군청소면신죽리(忠南保寧郡靑所面新竹里)에 사는 김긔석(金奇石)(二三)을 인치하야 홍성본서(洪城署)로압송하야이래취조를거듭하여오든중 지난십사일에 동서장 사법주임(司法主任)이 현장에출장조사 하엿는데 이에그사실을 탐문한바에 의하면 전긔시체는 충남보령군 청소면 신죽리에사는 류일남(劉一男)(三二)으로피살된사실이판명되엿다는바 피해자는 원래생활이곤난하야 로동의 임금으로 그날그날의 생명을 유지하여가게되엿다 그리하야 일마전에 동군주포면은포리(周浦面隱浦里)간사지공사(干潟地工事)에로 전긔 김긔석과한가지 품파리를하려갓다가 지난칠일에 동행하여도라오는 도중에죽림리(竹林里) 압바다가에이르러전긔김긔석(金奇石)은류일남의소지금약일원을 탈취하고 바다물에집어너허죽이인후 감쪽가티 도라온것을경찰은 비밀리에 수사한결과결국 전긔김긔석은 범행을자백한듯하다하며 그외에 무슨원인이잇다하야 계속취조중이라한다

寶城紫雲英 共販場騷亂
오백여명농민들이

【寶城】 전남보성군에서오월상순에자운영(紫雲英)을고가로 매수(독동일석에륙십원)하겟다고 구장에게 정식공문으로 통지하야 비료를장려시키고 심으기를권하야 일반농가에서 가격이 놉고 만히심어 두엇다가 판매긔일만 손꼽아 기다리든차 드듸여 십칠일 당일간 보성간견장(乾繭場)에서 판로를 개시하게되엿섯다 예고한 가격보담은 터업시 저렴하게되여 보통이 이십오원밧게 되지안하야 일반은 속앗다고 비난이비등하든차 등급사정까지 불공평하야 험한감으로 팔수업다고 도로가주고간사람들이 대반이엇든바 딸은 오백여명은 분긔하야 판매장에 몰어가 긔만과 불공평을 절규하며 공긔가 일시험악화하야 직전기수(織田技手)는 간신이 피신하야 울타리넘어 경찰의 응원을어더 즉시 오륙명의 경관대가 출동하야 겨우진압한바 무사진무되여 경관의 립회하에 판매를 계속하얏스나 오후에 이르러 역시무리한 협가에 묵시할수업서 또다시 개인적으로 질문을하자 공긔는긴장하여지며 보성리림덕일(寶城里林德日)이라는사람을검거하여갓다는데 일반에게 선동을한다는것으로검속을하얏다한다

窃盜와 無錢取食 常習漢引致取調

전라남도완도군(全南道莞島郡)출생으로 일정한주소가업는 전과오범의한성빈(韓聖斌)이 태영(泰永)이나 태식(兌植)등의 변명을가지고 시내각려관으로 도라다니면서 절도혹은무전음식의악행을 감행하는것을본정경찰서형사가 탐지하고 십오일시내팔판동(八判洞)에서일장격투를한후 체포하여다가 엄중히취조한결과 이자는 작년십월중에 시내다옥정(茶屋町)에잇는국산주식회사(國產株式會社)출장소신탄부(新炭部)주임이라는 구실로써 야촌(野村)림업주식회사 검불랑(劍佛浪)출장소에 목탄사백사십표 대금삼백사십여원엇치를 대금인환으로 주문한후 그물건이 조립운송점에 도착되기를기다려 감언리설로 주인을속여 대금은수일후에 지불하기로한후 원가보다도 헐신싸게 파러서 대금을소비한외에 범행한건수가 십오건에 금액이 천여원에달한다

忠武公遺跡保存會에 有志誠金遝至
今日同事務所收入金

金十圓四十五錢 江原道春川有志一同
金二圓 東京 金秉洙
金一圓 同 權五檜
金一圓 同 金鶴洙
金一圓 元山第二公立普通學校職員 孫榮元
金一圓 同 金亨燮
金五十錢 唐津 李秉熙
金五十五錢 東京 金文琳
金五十錢 同 朴漢淙
金三十錢 同 朴漢炅
金五十五錢 同 金凡洙
金六十錢 同 白南琪
金五十五錢 同 朴萬斗
金五十錢 同 崔春芳
金五十錢 同 李春根
元山第二公立普通學校職員 尹相德
金五十錢 同 劉壬鍾
金五十錢 同 金鼎禹
金五十錢 同 孟河錫
金五十錢 同 崔淳錫
金五十錢 同 咸珙瀅
金五十錢 同 張基欽
金三十錢 同 宋錫根
金三十錢 同 卓雷煥
累計一千七百六圓五十錢也

運動競技

全朝鮮野球爭覇 中央豫選第一日

朝鮮日報主催第六回全朝鮮野球爭覇戰中央豫選大會는 十九日午前十時三十分 京城球場에서擧行한바 前夜來의降雨는朝來에긋치여『컨듸숀』이 자못良好하엿다

府廳22A 專賣局3

豫選第一次戰=京城府廳對專賣局試合은 午前十時半(球)角谷(壘)宮田小城原審判下에專賣局先攻으로開戰하야府廳은吳命五佐藤의本壘打等으로快打連發하야二十二A對三으로大勝하고午後零時四十分에閉戰하다

專賣 2 0 0 0 0 0 1 0 0=3
回數 一二三四五六七八九
府廳 3 0 5 6 1 2 2 3A=22

府廳		專賣
8 金貞植	41打數34	沈相國 4
5 上村	22得點3	李昌俊 6
4 藪拐	15安打7	村井 815
3 伊藤	2二打0	金鍾仙 18
9 岸	3三打0	小泉 51
7 吳命五	2本打0	趙乙鍾 2
31 小野原	0犧打0	金熙天 7
2 佐藤	11盜壘1	大槻 9
6 新美	2三振9	山口 3
1 成田	9四死6	
6 保田	2過失4	

龍鐵13A 仁鐵4

豫選第二次戰=龍山鐵道俱樂部對仁川鐵道試合은午後一時三十分(球)佐武(壘)北山田中審判下에 仁川先攻으로開始하야兩軍混戰을演한後十三對四로龍鐵快勝하다

仁鐵 0 0 0 0 0 0 4 0 0 =4
回數 一二三四五六七八九
龍鐵 0 1 1 4 2 0 0 5A =13

仁鐵		龍鐵
1 杉原	31打數43	佐原 4
6 千葉	4得點13	石田 7
5 渡邊	4安打16	渕千兒 8
7 渕下	0二打0	關 5
4 八木	0三打2	兒島 3
8 中川	0本打1	渕千弟 6
3 松下	0犧打0	大平 9
2 畑	2盜壘10	後藤 2
9 深澤	7三振5	藤田 1
	5四死0	
	4過失3	

慶田15 京工2

豫選第三次戰=慶田俱樂部對京城工場試合은 午後四時二十五分(球)李漾鎭(壘)池田田代審判下에 慶田先攻으로開始하야十五對二로慶田大勝하고午後六時十五分에閉戰하다

慶田 2 0 0 0 4 2 4 3 0=15
回數 一二三四五六七八九
工場 0 0 0 0 0 0 0 2 0=2

慶田		京工
6 金英吉	47打數31	松本 8
4 朴七福	15得點2	山崎 7
8 姜貴男	18安打8	井上 2
8 石塚	二打	辻 13
2 安錫祚	三打	井手 516
5 森	本打	勝原 4
9 石塚	1犧打0	小林 35
9 野上	6盜壘1	田中 9
7 金輔國	8三振10	大崎 9
7 村谷	6四死1	上野 61
1 池成龍	3過失6	

少年庭球大會에 京中石原組優勝

朝鮮新聞社主催第六回全朝鮮少年庭球大會는 十九日午前十時半부터京城運動場코—트에서擧行하엿다 滿十五歲以下의各中等學校와社會團體少年選手四十六組는場內에整列하야 昨年優勝者 徽文高普金文應君의優勝旗返還式이잇슨後 바로試合에드러가 『코—트』의濕氣로『컨듸숀』이不良하엿스나 快技가續出하야 자못白熱化한接戰裡에서京中石原組優勝하엿다

城大硬球全勝 對熊本醫大戰에

京城帝大庭球(硬球)部一行十名은主將林英楠君引率下에十日京城을出發하야十三日九州帝大와對戰中降雨로因하야中止하고十五日에熊本醫大와對戰하야下記한바와가티單複試合에모다全勝하엿다

【더블스】
【城大】 【熊醫】
○ 李鍾寫・林英楠 6—4 6—2 野村・村田 ×
○ 渦夏澤・沼田 6—3 6—2 山內・中黑 ×
○ 杉浦・飛永 6—3 4—6 6—3 吉井・横山 ×

【싱글스】
【城大】 【熊醫】
○林英楠 6—2•6—1 村田×
○沼田 6—3•6—2 野村×
○李鍾寫 6—3•6—2 中黑×
○飛永 6—3•6—0 山內×
○杉浦 7—5•6—2 横山×
○中西 6—3•6—2 吉井×

米國水泳팀出發 法政野球團과함씌

【호놀루루十七日發電】 八月七八九의三日間 東京明治神宮外苑水泳場에서開催할日米對抗水泳大會에出場할米國水泳팀은十七日當地發大洋丸으로 渡日하엿스며 米國各地에轉戰中이든法政大學野球部一行은 十一勝十四敗의成績을남기고 同汽船으로歸途에就하엿다

그리고滯布中인明大野球團은二十五六日頃에『힐로』地方에遠征하야試合할터이라한다

九月一日부터實施할 改正籠球規則 朝鮮籠球協會서 發表

日本바스켓뽈協會에서改正新規則實施期를 米國과갓치하기로作定하야從來一月一日부터實施하든것을 今年에는九月一日부터新規則을實施하기로하고 그改定競技規則을지난六月三十日에一般에公表하얏다 同協會에서도 亦是米國 日本과갓치그統一을取하기爲하야 新規則實施를九月一日부터하기로定하고 그改定新規則을 一般에게公表한바이다

一• 競技中『타임아우트』의時間은從來의二分을 一分으로短縮할것임(第十一章第二條 項參照)
二• 第五章第六條에잇는競技者의番號는 役員의便宜를爲하야前面에도붓치기를勸告함
三• 『타임아우트』의請求는『뽈』이『데드』될時는언제든지許함 그結果從來의競技規則第一章第一條中『但一回又는그以上의『프리드로우』에『뽈』이 『프리드로우』를할狀態에잇슨뒤에는『타임아우트』의要求를容許하지못함』을削除함
四• 『뽈』에向하야投射하고잇는競技者에對하야 犯한『퍼—스날파울』은萬若그犯則者가『뽈』을『브로크』할意思가업시例外의亂暴한行爲를할時는곳除名하야도可함 이點에對하야는今後一層注意를 希望함(第十五章第二節罰則三參照)
五• 『프리드로우레인』의兩側에地域을區分하기爲하야劃한兩線은반드시實施할것 따라서規則第一章第四條의註는同條의正文에드러감
六• 第七章第三條中『백코트』의意味는『自己의뽈』로부터 든『코—트』의半分의意味임
七• A如何한『프리드로우』에던지投者가十秒以上을虛費하던지『프리드로우라인』을먼저橫斷하던지 그『멤버—』中一人이『프리드로우레인』에 먼저드러가던지 或은兩方의競技者가갓치 이規則을犯할時에는『뽈』은『센터—』에서投上함(從來는『바스켓』 에갓가운『프리드로우라인』에서投上한것임)이規則은 모든『프리드로우』에適用할것이고오즉二回以上의自由投의 境遇에는그最後의『프리드로우』에만適用할것은自明한것임 (第十四章七條罰則)
B•또『프리드로우』에當하야競技者는던진『뽈』이『바스켓』又는『백—드』에 接觸하기前에『뽈』에接觸하는것을禁함萬若『뽈』이『바스켓』에드러가지아니하고『링』에던지『백보—드』에던지接觸하지아니한때는그『뽈』은『사이드』의境界線外에서反對側의『뽈』이됨 原來이規則은그『프리드로우』가失敗한後 곳『뽈』이『인플레이』가된境遇에만適用하고 『퍼—쓸파울』又는『테크니칼파울』의『프리드로우』에關한것은안임(質疑應答第五十八)
八• 第四章第一條『뽈』의大小에對하야는從來의經驗에依하야大略下記大小를標準型으로하고 더욱今後研究에依하야그理想的標準을定할豫定임
△男子 三〇′三吋 (七七糎) 重量二一′二온스 (六〇〇瓦)
△女子 二九吋(七四糎) 重量二〇′〇온스(五六五瓦)
△普通學校 二八吋(七一糎) 重量一九′二온스 (五五四瓦)
九• 第一章第一條『코—트』의理想的長廣에對하야는下項을改訂附加함
△普通學校生徒程度 長六五呎(一′九八一糎) 幅三八呎(一′一五八糎)
△女學校生徒程度 長七〇呎(二′一三四糎) 三幅八呎(一′一五八糎) (完)

국에 치시요
고기보다도 약념보다도 아지노모도만처도 맛은 데일됩니다
味の素 아지노모도
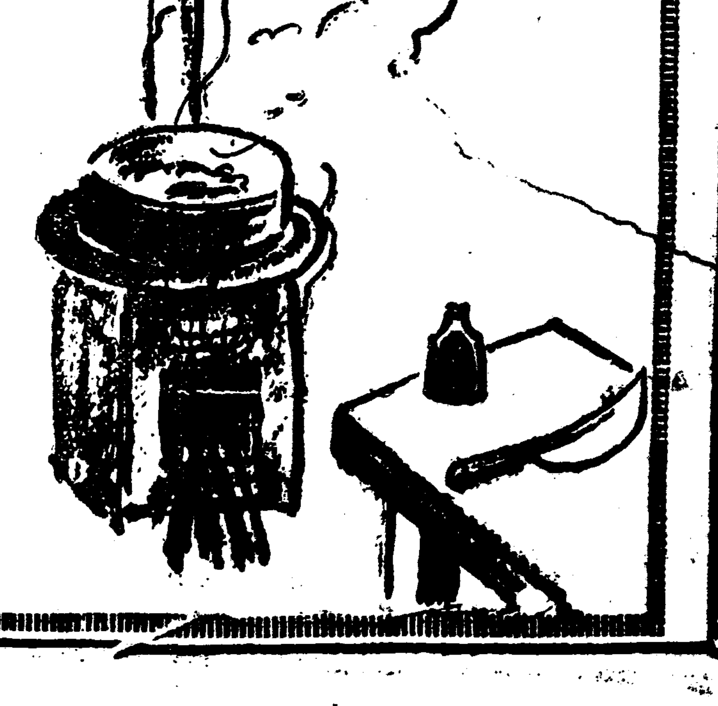
李王家御用達 味の素本舖 鈴木商店
7—T

모루히네(阿片類)해독의 解毒藥의 世界的發見!
名藥 アンチモヒン 안지모힌

阿片、모루히네의慢性中毒에對하야、輕한것은四五回、如何한重症이라도廿回以內의靜脈注射로、的確히全治할수잇는空前無比의新藥입니다
中毒者諸君은速히醫家에게本藥의注射를依賴하십시요 (說明書進呈)
●本劑는發賣한지이미參個年을經한바益益그需用이增加합니다、이것은本劑의眞價를表現하는것으로近年本劑와類似한種種의藥劑가發表되나하나도永續하는것이업섯습니다、信賴하시고本品을愛用하시기를바랍니다
代理店 京城府 山崎天佑堂 平壤府 森田藥草堂 群山府 神林藥店 大邱府 町田回春堂 馬山府 石見屋藥店 釜山府 大黑南海堂
價格 五回分 金四圓 拾回分 金七圓 送料 五十錢
發賣元 株式會社 黑田藥品商會 本社 大阪市東區今橋二丁目(振替大阪一二九五) 支店 東京市麻布區霞町(振替東京一五二九五)

△廣告 할줄아는商人은 반듯이成功
理髮器具美容器具化粧品은반드시品質이優良하고價額이低廉한
理髮館을新設하시는분에게는特別한便宜를드리겟나이다
東亞理髮器具株式會社 京城鍾路二丁目 電話光二三二二 振替京城一九八五

祝通川鐵道開通
通川面事務所 職員一同
八剛材木所
金相浩
李基淳
碧養面事務所 職員一同
臨南面事務所 職員一同
通川郡鄕校直員 劉載坤
金承燮醫院
司法代書人 金轍熙
司法代書人 金尙俊
和洋料理辨當仕出 食道園
日用雜貨商 兄弟商會 劉鳳岩
主 金山精米所 朴昌玉
米穀貿易 李學奎商店
雜貨商 德源長支店
雜貨商 德盛永支店
雜貨商 和順成記

皮膚、泌尿花柳病 醫學博士渡邊晉
京城黃金町入口日本生命樓上

工業技術無料教授
教授科目
朝鮮醬醬原料及日本醬油原料製造法、同醬油製造法、醬油製造附屬材料及道具使用法、醬油等級區別法及貯藏法、獨逸染料二十餘種製造法及毛綃木染色法、고무防水布製造法及防水布染色法防水雨具만드는裁斷法
注意
一、志願者資格男女二十五歲以上多小資金保證及營業能力이有한者但保證人保證金不要
一、工業技術實習終了者는本社特約店主로定하고各種製造品原料와道具를供給自營케함但實習期間은各三日間이면充分
一、特約區域은醬油部大都市二店小都市一店染料部는府邑面에各一店式
一、防水布部區域無制限
一、各府郡島에本社販賣社員月收百圓以上一名式採用함
一、希望者는三錢切手添付請求案內書送呈(滿員又는無返信料請求絕對謝絕함)
全南光州邑須奇屋町二四番地
工業技術朝日工業社專門教授

歷史的으로본 賠償問題內容 (二)
쏘ー스案에內容

쏘ー스案의成立

그와갓치 各國이모다 政治的立場에서交涉을進行하고잇다면 到底히그難境을打開할수가 업겟슴으로 거긔에서다시 賠償問題를實事業家或은 實務家의立場에서 事務的으로解決하여야되겟다는氣運이 나타나게되엿다 英國의賠償委員의一人인 쌕릿드베리氏는 그第一線에立하야 그뒤에英國의勞働黨內閣 佛國의社會黨內閣이成立되것을好機로삼어서 有力한米國政府에懇請하야 米國政府에 가장信望이놉흔쏘ー스氏及영氏의承諾을엇엇스니 이것이 所謂쏘ー스委員會라는 專門委員會를 組織하게되로된것이다때가一九二三年十一月이다 쏘ー스委員會는먼저

一、獨逸의歲入의均衡을엇게할手段은 무엇인가
二、獨逸通貨의安定을確立할方策은무엇인가

를討議하게되엿섯다 그러한根本問題를調査함에依하야서만 賠償問題의實行은可한것이다 事務的으로解決을엇하게되엿스니 그有名한쏘ー스案을作成한것이다 그骨子라할만한것은 무엇보다먼저獨逸의 經濟的自主權을認定할것 同案中의모든事項은不可分의一體가되야잇슴으로 可라든지 否라든지라는것以外의中間的妥協的으로 決定하라는精神下에서

一、通貨의安定을圖하야 新發券銀行의創立 同行의銀行券의發行 그의準備로써英米市場에 八億馬克의外債를募集할것
二、그러케通貨의安定을圖하는同時에 獨逸의歲出入의均衡을엇게하기爲하야 賠償支出額을限定할것

그金額은 第一年十億馬克에서漸增하야 第五年에는二十五億馬克으로하고 此第五年을標準年度로決定하야 其後第六年以降은 獨逸의歲出入合計 輸移入合計 鐵道輸送量 砂糖 煙草 麥酒 酒精의消費量 石炭消費量 人口等에依하야 繁榮指數를作하야그로써 每年年大金을 算出하고 그는 標準年度인 二十五億馬克에 加算하야支拂할것

但此支拂에는 獨逸通貨를聯合國中央銀行에預金할것으로그를外 履行하게되얏슴으로그를聯合國에送金하는事務는 賠償委員會에依하야行하게되다 此賠償年金의一年은 租稅에서他는一年은 鐵道收入及民間의工業收入에서收入하게된것이다

三、此等諸收入을 確保하기爲하야 鐵道에나租稅收入에나 聯合國賠償委員會의 任命하는管理人을두어서 新發行銀行에는 달리聯合國側에서許議員及監査官을 派하고다시 이를總括하는 賠償管理人을 두게한것이다

이러한 쏘ー스案은 第一年에서 第四年外지는別일이업시잘進行되얏다 總管理人인『길배ー토』氏外지도『쏘ー스案實施後의 獨逸의 賠償에對한態度는 더맛할것이업시 滿足한다」고 贊成하얏섯스나 第五年이되야서는 갑자이二十五億으로 增額한 賠償金의 支拂이 困難한事實은 漸次로露然하야젓슴으로 이에다시 事務的이엇다고할하든 쏘ー스案을 그보다도 좀더政治的으로 即經濟的으로立場을떠나서 事務的으로 改訂하지아니하면안되게되엿것이다 이를公然히論議하게된에는 一九二八年九月이니 이에에마츼國際聯盟總會로因하야 저네바에모엿든 日、英、佛、獨、伊、白等六個國의 代表者間에 獨逸賠償의最終으로完全한解決策을 作成하고저以上六個國과 米國의專門家로써委員會를 招請하자는協定이되얏다 그翌年인一九二九年二月에 米國어영氏를 委員長으로한專門委員會를열어서 六月七日에 最終報告書 即영案을完成하얏다 此영案은다시同年八月의헤ー그賠償本會議에依하야 實施되야 今日外지이르게된것이다

今後一年동안은 世界小麥大過剩
露西亞增產과大滯貨로 價格도暴落豫想

【華府十七日發】 米國農務省은今日에世界小麥需給豫想에關하야左와如히發表하얏다

世界小麥의收穫豫想及需要供給으로推測하건대 小麥은다시一個年間全世界에亘하야大低價를繼續할듯하다 世界全體로서는小麥의大豐作은豫想키難하나 老大한小麥貯藏量의殘과露西亞小麥의面積增加로말미아마各國의小麥收穫高는平年作이될지라도아직昨年의世界的小麥大豐作으로그過剩供給을難免할것이다

朝鮮과日本 關稅率
統一이必要
高橋拓務書記官談

稅關長會議에出席하기爲하야 二十日朝에入京한拓務省書記官高橋周氏는渡東한用務에對하야左와如히語하얏다

今回來鮮한用務는二十二、三의兩日間開催되는稅關長會議와二十五、六兩日開催되는財務部長會議에出席하려는것이다 朝鮮의關稅는今日에거의日本과同樣인으로充分協議하야統一을圖할은히必要한것이다 自己는各國의關稅視察을하고 最近歸朝하얏슴으로 今次의會議에如何한問題가中心이될는지모르나今日世界各國의情勢를보면모다關稅의障壁을設하야서로關稅의增徵을行하는形勢이다 一面에는關稅를놉혀서는안된다는氣運도잇다實際와理想과는非常히틀린다特히歐洲大戰의結果小國이생겨서그가모다關稅를設하야外國品의輸入을防止하는터이니一般貿易을阻害함은크다그러나그를엇지하면조흘냐하면各國이모다어려워한다또此會議終了後는北道方面을視察하고八月上旬에歸任할豫定인데이미渡來하얏스니例의朝鮮臨檢事件도듯고도라가려한다

金組聯合會 理事長會議
二十日부터

金融組合聯合會理事會를來二十日부터同二十二日外지三日間開催한다는데同會議에서의諮問事項은左와如하다

諮問事項

(一)昨年度에實施된所謂組合業務實地調査의實績에徵하야特히改善을加할必要가잇다고認定하는事項에對하야具體的指導方針을承知할것
(二)金融組合의長期貸付에關하야次의事項을考慮할의可否에對한意見의承認
(가)長期貸付에根抵當의方法을認定할것
(나)長期信用貸出의方法을認定할것
(三)財界의不況特히米價暴落의組合事業에及한影響此에對하야採取한措置에對하야意見承認

三、總督府提出妥協事項
(一)金融組合의預入金利率引下에關한件
(二)新設組合에對한經費補助에關한件

水組事業은 採算如何로決定
計劃을依然進行키로 當局의方針決定

産米增殖의大計劃은한동안은預金部運用委員會其他에서議論이만엇거니와問題의新規資金은

一、繼續事業에屬한分
二、不得已한追加改良
三、區域擴張工事에屬한分
四、新規事業으로既認可에屬한分

에만限하는듯하엿스나其後에는다시産米增殖計劃은中斷하는것이아니라組合費負擔力의有無를問題삼아서米價(租)一石八圓을基準으로하야負擔을堪當할수잇는組合다시말하면工事費가比較的헐한水利組合은新規의認可及施行을認定하야今年度부터低資外지도供給하기로方針이決定되고달아서今月下旬에열리는預金部運用委員會에도異議업시그所要資金의融通을承認할모양이라한다

日本中旬貿易
出超五百萬圓

【東京電】 七月中旬對外貿易은大藏省發表에依하면出超五百二十一萬七千圓으로好轉하얏다 【單位千圓】

輸出額	二八、九七一
輸入額	二三、七五四
差引超	五、二一七

專賣局의赤字 五百五十萬圓
其中三百餘萬圓은 專賣局自身이節約

專賣局今年度의歲入減은大體五百五十萬圓內外일듯한데其內三百萬圓은專賣局의節約에依하야補塡하기로되얏다殘餘의二百五十萬圓의分은專賣局에서는引受하기가어렵다그리고專賣局自身으로節約을引受한三百萬圓은葉煙草買收費七百六十萬圓은耕作煙草를買收함으로此에손을대일수가업는것임으로結局專賣局歲出豫算二千五百萬圓(煙草會社交付金을除함)中에서原料買收費七百六十萬圓을除한千七百四十萬圓中三百萬圓의節約即一割七分强의節約을하려는것인데其節約의主要한것은全部經費를주리는外紙木箱等의單價가헐하게되고其購入費가減少하는것과運賃이通運、朝運競爭의結果非常히헐해저서此支出이減少한것等으로赤字三百萬圓은補塡하게되는것이라한다

買收交付金은 十八日에交付
煙草元賣捌會社의 總額百八萬餘圓

專賣局에서는煙草配給直營에伴하야朝鮮煙草元賣捌會社에對한買收交付金百八萬餘圓은十八日專賣局에서同會社에交付하얏다

朝煙臨時總會
八月中旬에開催

朝鮮煙草元賣捌會社에서는各支店에서第八期四、五、六의三個月에對한收支決算에對하야淸算中인데今月二十五六日頃에는終了 第八期의財界狀態를決定하고八月中에臨時總會를開하고附議할豫定이다그때外지에는이미從業員이總引繼와同時에土地建物什器等의引繼도終了되엇슴으로淸算配當事務員手當大體는右總會에서決定하고九月上旬의解散總會는形式的으로開催함에不過하는모양이다淸算配當은亦是十六圓以上일것은確實하다

獨逸의第三 緊急令을發布
銀行去來緩和코저

【伯林十八日發】 힌덴부륵氏는二個의緊急令을發하얏는바同日에다시二十日부터二十二日外지三日間銀行去來緩和를圖하고저第三緊急令을發하얏다

廣梁灣鐵道 許可問題
아직不確定

廣梁灣鹽業鐵道計劃은目下專賣局及鐵道局의손을떠나서內務局에移하고다시內務局에서는公有水面埋立會에諮하야立案한뒤에財務局에廻付하얏는데同社의製鹽에對하야는政府의鹽業統制上

一、生產한鹽은專賣局의買收에應할것
一、鹽田은政府에서必要로認할時에그買收에應할것

等의條件에依하야專賣局에서는此를認可할方針인데新總督이如何히此를보는지그許可는오즉總督의생각如何에依할일듯하다는것이다同社의計劃은製鹽及其生產한鹽及專賣局의官鹽을鎭南浦外지輸送하는것이니鹽의輸送으로同社收入의半分은得할것이確實하니此點은非常히强味인듯하다

五月中의 人蔘輸移出入

專賣局調査五月中의人蔘輸移出狀況은朝鮮外에의移出總數量二萬三千三百十七斤其價格十八萬四百八十一圓이다前年同月에比하면數量으로一萬九千九百八十一斤價格으로十三萬三千八百八十八圓의增加를示하얏스며朝鮮內에의移入總數量은一千二百四十八斤其價格二千六百三十五圓이니前年同月에比하면數量으로千二百三十斤價格二千五百十三圓의增加를示하얏다

一切困難克服코저 綜合債務補償案
獨逸各銀行이同意

【伯林十八日發】 獨逸各銀行業者는個個의信用機關及公共信用機關이艱難에陷入한結果惹起되는一切의困難을克服할目的으로綜合債務補償案에同意하얏다

可部商會工場 三井이引受
三井支局長談

可部商會는遂히破産의宣告를受하얏는바可部商會는넘우나債務가만어서整理가困難함으로今日의結果는不得已한일이다그러나可部商會의破産과可部商會의工場의存廢와는別個의問題이다可部商會의破産은三井이보아주지아니한外닭이아니다事實三井이努力할지라도엇지하지못하엿슬것이다如何컨三井이可部商會의工場을使用한다는것은三井으로서는好意로써한것이다特히工場은所有權者인朝鮮銀行과의間에決定한것이니此方面에는影響이

叺生產과 檢查成績
農務課調查

昭和五年十一月부터昭和六年四月外지六個月間의叺檢査成績을調査하면生產檢査數는穀用叺一千六百八十一萬千五百二十六枚鹽用叺百五十萬九千百九十八枚肥料用叺七十二萬二千二百十八枚合計千九百三萬五千九百四十二枚搬出檢査數는[illegible]捆肥料用叺一萬四千百四十四捆合計二十四萬八千四百一捆이다此를前年同期에比하면生產檢査는穀用叺八十七萬五千七百四十三枚增加鹽用叺十萬二千八百八十三枚肥料用叺四十九萬二千五百九十四枚減少搬出檢査에在하야는穀用叺三萬七千百二十七捆鹽用叺一萬二千三百三十三捆肥料用叺六萬一千七百三十六捆이各各減少하얏다

東京公債市況

【東京電】 東京國債市場二十日正午氣配

甲號五分利	九七、二〇
第三回五分利	九六、一〇〇
第一回四分利	八二、二〇〇
二回四分利	[illegible]
佛貨四分利	[illegible]
二十二年分	一〇五、〇〇
十七年分	九七、一〇
十八年分	[illegible]
二十年分	[illegible]

煙草賣渡成績
七月上旬分

七月上旬의京城支局外三支局의製造煙草賣渡高는總計九十三萬八千二百十九圓이다前月同期에比하면千七百九十九圓의減少이오前年同期에對하야는三萬二千七百十一圓의增加를示하얏다

商銀人事異動
淘汰도만흘뜻

商銀에서는營業規定의改正營業方針의改革及經費節約에伴한人事의異動을七月末에斷行하기로되엇는데今回의異動으로老支店長及行員의淘汰가相當히廣範圍로잇슬모양이다

江原道沿岸地方 小包遞送方法改善

江原道의庫底通川方面에遞하는小包郵便物은從來元山에서月十五回의船便으로遞送하든바七月二十一부터元山通川間鐵道線路의延長에伴하야鐵道便에依하야郵便物을遞送하게되얏슴으로關係地方及그以南各地에서小包郵便物은顯著히迅速되리라한다

書留通常郵便狀況

六月中京城郵便局에서取扱한書留通常郵便物은引受二萬四千二百四十九通配達은四萬四千百四通繼越四萬九千八百十六通이다此를前年同期에比하면引受四分增加配達四分繼越三分의各減少이다

株式

京城短期 (二十日)

[illegible]

大阪短期

[illegible]

東京短期

[illegible]

東京現株前場

[illegible]

大阪長期

[illegible]

京取短期賣買高

[illegible]

大阪短期步調

[illegible]

京取主要株取組

[illegible]

代引算定日步

[illegible]

大阪綿糸 / 大阪綿花 / 橫濱生糸 / 滿洲各地商況 / 安取株

[illegible]

期米 (二十日)

仁川期米

[illegible]

大阪期米

[illegible]

東京期米 / 各地期米 / 仁取各限綜合 / 大阪市中在米 / 海外砂糖

[illegible]

大阪砂糖 / 京城手形交換 / 朝鮮銀行券 / 日本銀行券 / 日本金利 / 對外爲替 / 海外經濟 / 고무原料市況

[illegible]

延取 (二十日)

京城 / 群山 / 大邱 / 釜山

[illegible]

京城正米 / 仁川正米 / 仁川大豆 / 京城綿糸布時勢

[illegible]

株式 出超로 硬化

市勢와商況 (二十日)

前場堅保 休前保勢의듯틀니

今朝阪地의稍堅調를移하야東新百四十一圓九十錢인六十錢高로寄하야三十錢外지反落하엿다가六十錢大引大新은七十七圓京取는十七圓各步一本前場中實買는京取八十大新五十東新二百으로京取五十寶買古野大新五十新田東新寶成淸六十田道七十買古野五十松山七十外에可觀할手口無하엿다

前場諸株步調

▲京取 一四〇ー
▲大新 七七〇〇ー
▲東新 一四一九〇ー六〇ー三〇ー六〇ー

後場昂騰 中旬貿易의出超轉換

으로阪地의硬化를移하야東新百四十三圓十錢인一圓五十錢高로寄하야九十錢에大新은七十七圓二十錢에寄하야五十錢으로四十錢에各大引其他는賣買가無하엿다

後場諸株步調

▲大新 七七二〇ー五〇ー四〇ー
▲東新 一四三一〇ー九〇ー五〇ー三〇ー

市況閑散하나 底意는頗强

今朝는綿紗生絲가幾分堅調를示하고外電도銀塊八分一高米棉十[illegible]

出超轉換好感 一段高豫想

本月上旬의日本對外貿易은入超二百四十九萬二千圓을示하야下半出超期에入한貿易의逆轉인만치人氣에多大한打擊을與한觀이잇더니今旬의貿易은出超五百二十一萬七千圓에轉換되을따러去益前途高를豫想하는氣分이濃厚하다그러나値頃이高하고獨逸의財界도大體로安定될것을豫想하는바이나實際에在하야安定의域에到達하기外지는尙幾多에曲折을當할것인즉漫然當同飛付하는것은警戒할것이라한다

東新受株緩和 逆步七錢引下

東新은休前京證等의大受株로不足千二百八十枚를生하야逆步四十九錢에引上되엿더니今朝는渡立山等百十枚文京證古野等二百四十으로不足百三十逆八十四錢

株界六感

[illegible]
◇連日天候가不順한탓인지市況이漸次閑散하야賣買高가激減하는狀態
◇如此한狀態가繼續할時는京株가다시額面을割下할것은時日問題
◇京取株는원체基礎工事가不足한感이잇슴으로此邊更一次下押鍛鍊이必要
◇積極的動機가無하야鞭方이觀望하는狀態이더니中間買易이出超로轉換
◇今年은必要에隨하야驅材가續出하는것을보면어듸外지든지押目買一貫이得策일듯
◇係로東新百四十圓以下에는實氣不潛在하야深押은望키難하고東京市場에는丸莊等의有力買方이蟠居하야策動하는關係로目前은다시一段高를豫想하는便이多하다

期米 新高價 奔騰

(二月分以下同)으로七錢引下되엿고其他는京取가步十八錢의步上된外에可能할變動이無하엿다

前場暴騰

休前大阪二十圓八○一錢에十九錢止와共히十八圓十八場을止한當市場은今朝阪地初付三十五丁上放을入하야十八圓二十五錢인二十四丁高로場을始한後阪地의二十一圓五十八錢의新高價를上하고十八圓四十錢에止하엿다

後場續高 阪寄五十八錢인前

止同價를入하나當地는十八圓四十八錢인更히八丁高로場을始한錢三十五錢外지小押하엿다가大阪八十二錢止를據하고五十三錢의新高價를止하엿다

二十圓을目標로 一步一步躍進

天候의繼續不順으로買氣去益熾烈의度를加하야逐日新高價를躍騰하는바大豐作의뒤에政府의四百萬石持米等으로到底히米價가騰貴치못할것을豫想하고一般的으로安心賣濠하엿든關係로値頃이比較的低位에在한만치上伸力이相當健實한바이잇다日本朝鮮이다天候가恢復되지못하고中國滿洲方面은凶作이豫想되다한즉株式高와共히期米도今後繼續하야活躍할것을期待하는便이다目下의事情으로는天候가不順한것이一大驅材임은勿論이오對外貿易도今旬은出超에轉換되엿도亦是買方에取하여一脈味인즉廿圓臺의出現도不遠에在할것이라고强派는觀測하는바果何如

大阪期米上放 天候와植付關係

【大阪二十日發電通】 朝鮮、日本이모다天候不良한데다가植付가進捗을樂觀하든側意氣가沮喪되얏다當限二十二錢中限二十四錢先限은一圓二十四錢으로三十五錢이나上放하고다사奔騰하야東京期米는二圓臺로躍進하얏다

京城延

前場續騰 阪仁의繼續上押

을入하야十八圓二十五錢인二十一丁高로寄하야三十錢으로廿七錢二回는廿八錢에서四十錢三回는[illegible]

後場新高價 阪仁의繼續

强調를移하나一部마바라側의利喰으로四十錢인三丁低로寄한後阪地의高移로六十錢外지昂騰하엿다가結局五十六錢에散會하엿다

	大引	高價	低價
一回	[illegible]	[illegible]	[illegible]
二回	[illegible]	[illegible]	[illegible]
三回	[illegible]	[illegible]	[illegible]
四回	[illegible]	[illegible]	[illegible]
五回	[illegible]	[illegible]	[illegible]
六回	[illegible]	[illegible]	[illegible]
算定	[illegible]	[illegible]	[illegible]

는三十八錢에서五十一錢四回는五十四錢에서六十錢外지昂騰하엿다가五十四錢五回는阪地의低移로마바라의利喰이出하야三十七錢外지反落되엿다가阪仁의다시高移하야止하엿다六回五十五錢에서結局四十三錢에大引되엿는데賣買高 七萬一千八百石이엿다

正米 繼續昂騰

◇京城更騰‖天候不順以來로連日續騰步勢인正米는天候의繼續不良으로各地植付後의發育不良을傳하야休日을過한今朝는期延의一段上放과共히氣配更히昂騰三마ー로三等等十七圓二十錢四等十七圓假量을唱하엿다

◇仁川續騰‖休日을지난今朝는天候의繼續不良으로米迴依然少한데定期의新高價續騰을移하야氣配更히二十錢方奔騰㊂三等十七圓二十五錢四等十七圓假量이엿다

◇群山昂騰‖出迴六千叺이엿스나殆히積出物로서豫期에實物少하고産地天候不良으로不作醫이傳하야買付困難으로人氣强硬各地淸算高로一層買腰强하고地場精米側潰向의買는三四十錢奔騰㊂三等十七圓十錢四等十六圓六十錢假量이엿다

◇大邱奔騰‖休日지난市場은與地、天候不良을唱하야出迴의更少한데[illegible]買腰强하고[illegible]五十錢方奔騰[illegible]三等十七圓廿錢四等十六圓九十錢假量을唱하엿다

◇釜山昂進‖市場은日本淸算市場의休日後에人氣强硬하고實物薄으로奔騰할氣配二十錢高地場底際通의買腰로三千十叺의賣買가잇는데殷良三等十七圓六十錢四等十六圓十錢四等外十五圓二十錢假量이엿다

滿鐵理事更迭
새로히技監을設置

【大連十五日發電報聯合】 滿鐵理事異動은本日午後에江口副總裁로부터左와如히發表되엿다

滿鐵理事(病)男爵大藏公望 同(任期滿了)神鞭常孝
依願免滿鐵理事 總務次長 山西恒郎
任滿鐵理事(總務部長) 首藤正壽
任滿鐵理事(經理部長) 經理部次長 竹中政一
任滿鐵理事(殖産部兼計劃部長) 東京帝國大學教授 男爵斯波忠三郎
任滿鐵顧問

一、滿鐵技術의統轄機關으로서새로히技監(技術監督者)을置할被監은理事或은其以上의待遇인斯波博士는七月末頃에帝

西鮮圣 夏季比率成立
代表會合에서

鮮航同盟과西鮮同盟은夏季比率協定은同盟의超過率千分之七을商船、朝郵에서千分之四其他로千分之三을引受하기로되얏다近間에本部에서各社代表會合이잇서協議決定하고調印하기로되얏다

與業無盡減配
七分二厘로

[illegible]

與業無盡에서는二十一日午後四時부터同社에서定時株主總會를開催하고上期決算案을附議하기로되엿는데今期는經營難으로總督府의監督에依하야前期同樣의七分二厘로內定하얏다

自殺未遂 (三)

佛루이·필립프原作
異河潤譯
城北學人畵

그런데『라틔에』영감이 길에서 맨처음맛난것은『올리베예』집개(犬)이엇다 그더러운즘생이 그발뒤꿈치를 졸졸딸아왓다 그개로말하면 그주인이 그대로두는外닭에 누구한테거나예사로 딸어다닌다『라틔예』는 그놈을 또처바리라고 애를써다 그리고 이런생각을하지안흘수업섯다

『놈이 세상에서는 개와가티 불행하다고 말하나 개가 우리가튼놈보다는 얼마나 행복스러운지 알수업는일이다』

그는 작고 거러갓다 그에게 가장조흔생각을 하게해준것은『로메』영감이엇다 이거리에는 몸을모다둔곳이잇서거기서 보통말에게 미역을감겨왓다 그래 그곳수문(水門)으로 뛰어들어갈것갓흐면 응당못하게될것이다 그거야 달리밟이살녀들어가 다시떠올는지도 수단이 업는것은아니엇지만 하여튼 이것은조흔방법이엇다 게다가『로메』영감은그와마찬가지 나막신장수이엇다 그에게대하야『로메』영감은그길의선구자(先驅者)이기도하고 또는그영감일내 나막신장수는 물에빠지라고하는 원측이결정된것갓흔 생각이들엇다

기리는 별로히 크지아니하엿다 얼마안해서『라틔에』영감은 물고인곳에 도달하엿다 거기는 비모지고 꼽게파노앗스며 새암이소사나와서 항상 물이 남실남실넘도록 차잇섯다 그런데 한가지곤난한것은 이곳은 너무장소가 지나치게조앗다 그주위가 하기는에잇고 수문은 기리한복판려잇고 주위가 카옥으로둘러싸혀잇섯다 사람들이사는것은 집마다모두 그집에는아니엇다 그리유는 아이들이잇는부모네는 그아이가 빠질것을 염려하엿든 外닭이다 그러나 그중한집에, 무덤파는『쁘로망토ー』가 살고잇섯든것이엇다

무덤파는『쁘로망토ー』는아직 자지아니하엿다 문뒤로부터 불빗이 새어나오고 잇섯다 그것을본『라틔에』는잠시기분이조치못하엿다

『저놈의자식은 어느때나 자라는구』

필연『쁘로망토ー』는 사람들이 물로뛰어들어가는소리를 들을것이거나 그러면 그는무슨일이 일어낫줄알고 나오겟지 그리고 그는 사람이 구조하는쎄으로 구해낼것이다 그래서『라틔에』는 생각을하엿다

『나는 그럼 무에라고 그에게 말을할것인구 몸에싸진쥐새기가티 살녀나온 모양이란 엇더할가』

이러케 생각하자니 좀기다려보는편이 조흘던지도모른다 원래 좁을즉와졋다 천천히생각을하면서 한바퀴돌아올시간이 업지도안타 조흔밤이오 또처음과가티 아홉시外지기달니다가 집을나왓다고 생각하면 아직도덕덕이 십오분동안은더살시간이 잇다는것이다

그것은또 아모텁빌필요가업는만치 뜻밧그로 유쾌한산보이엇다 그는주위를둘너보지 굿십사세가되는오늘날外지 거의한평생 사원(寺院)을보고살아왓는데 오늘밤이라는 오늘밤이야말로 처음으로 밤인데도불구하고 아직外지 동그럽라고만 생각하엿든 사원의종루(鍾樓)가말모가젓든것을알게되엇다 이것은실로 이상스러운일이엇다

그후조금지나서 뒤로 도로길을돌녀 앗가그길을 걸어오노라니 거기서 도야지기르는『미쇠ー르』를 맛낫다 『미사ー르』는 로인을보더니

『라틔에』영감 지금 어느때라고 나와서도라다니십닛가』

하고뭇랏다